HABER

Atatürkorganize

İZMİR ATATÜRK ORGANİZE SANAYİ BÖLGESİ DERGİSİ

TEMMUZ 2018 • SAYI 153

YENİ TÜRKİYE...

EKONOMİDE YENİ YÖNETİM

İAOSB KATILIMCILARINA İMAR BARIŞI SEMİNERİ

TÜRK EXİMBANK İAOSB'Lİ İHRACATÇILARLA BULUŞTU

UĞURTAŞ: HIZLI AMA TUTARLI VE KATILIMCI OLMALIYIZ

LAZER KESİM MAKİNEMİZ HİZMETİNİZDE

2000 X 6000 MM TEZGAH BOYUTU
25 MM SİYAH SAÇ KESİM
20 MM KROM SAÇ KESİM
16 MM ALÜMİNYUM SAÇ KESİM

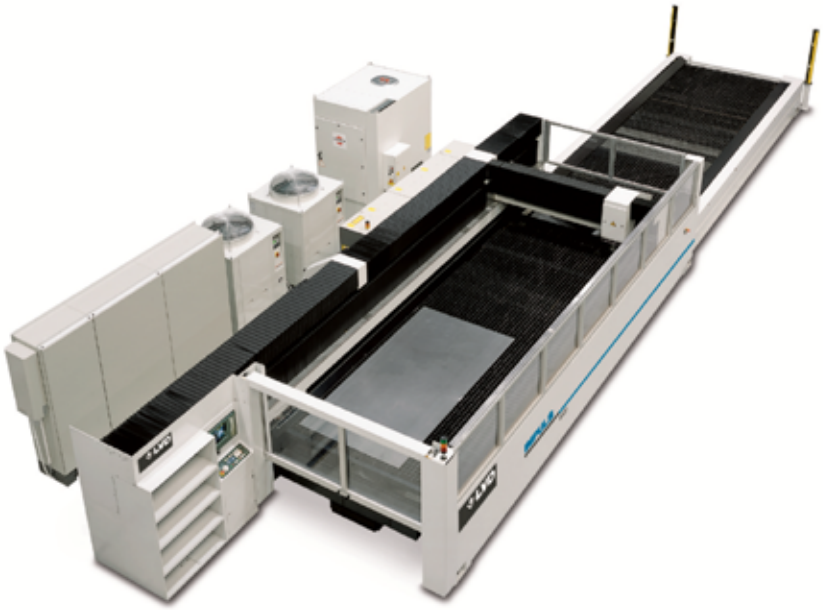

demsaç®

Demsaç Çelik San. ve Tic. A.Ş.

TEL : 0232 376 70 71
FAX : 0232 376 70 72
info@demsac.com.tr
www.demsac.com.tr
ADRES : 10044 SOKAK NO:2 A.O.S.B. / İZMİR

Su Sayaçları da
Elektrik Sayaçları gibi Akıllandı!..

Tarımsal Su Sayacı
WOLTMAN

Çok Hüzmeli Yaş Tip Su Sayacı
MARS

Ultrasonik Isı Sayacı
NEPTÜN

Kompozit Gövdeli Mekanik Su Sayacı
WORLD

Tek Fazlı Aktif Sayaç
LUN10

LUNA

Ön Ödemeli Su Sayacı
STAR

Tek Fazlı Import-Export Aktif-Reaktif Sayaç
LSM10

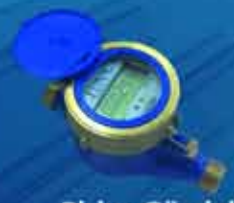

Pirinç Gövdeli Dijital Su Sayacı

Üç Fazlı Import-Export Aktif-Reaktif Sayaç
LSM40

Endeks Takip Ekranı
ETE-10

GSM\GPRS Modem
GM-10

Data Concentrator
DC-230

www.lunatr.com info@lunatr.com +90 232 472 15 45 +90 232 472 15 50

Hızlı ama tutarlı ve katılımcı olma zamanı

Hilmi UĞURTAŞ

İzmir Atatürk Organize Sanayi Bölgesi Yönetim Kurulu Başkanı

Cumhurbaşkanlığı Hükümet Sistemi ile Türkiye yeni bir döneme giriyor. Seçimlerin ardından gündemimize bu sisteme geçişin nasıl olacağı ve nasıl işleyeceği tartışmaları oturdu. Doğal olarak bu dönemde bir yandan beklentiler dile getirilirken bir yandan da öneriler geliştiriliyor. İş dünyası da bu konuda görüşlerini açıklayarak, sürecin içinde yer almaya çalışıyor. Paylaşılan ifadelere bakıldığında, iş dünyasının beklentilerini ve düşüncelerini bazı ana temalar üzerinde toplamak mümkün.

Öncelikle, bir an evvel seçim atmosferinden çıkılarak reformlara ve özellikle ekonomiye odaklanmanın sağlanması isteniyor.

Özellikle yatırım ortamının normale dönmesi ve üretim faaliyetlerinin desteklenmesi gerektiğine dikkat çekiliyor.

Büyümenin istikrarlı bir çizgide kalması ve kalkınma ile birlikte yürümesi bekleniyor.

Hukuk devleti ilkelerinin etkin hale gelmesi, başta Merkez Bankası gibi kuruluşların bağımsızlıklarının etkin hale getirilmesine önem veriliyor.

Daha kurallı, hızlı ve doğru karar verebilecek ve bu kararları etkin uygulayabilecek bir hiyerarşik ve bürokratik yapı arzusu var.

İş dünyası:

Kısa ve orta vadede ekonomimizin içinde yüzdüğü cari açık, enflasyon, işsizlik, yüksek faiz, yüksek ve değişken kurlar gibi sorunların çözümü için planlamaları ve vizyonu görmek istiyor.

Bu işleri yapacak kadroların ise liyakat esaslı oluşturulmasının önemi vurgulanırken, verimlilik kavramı daha da öne çıkartılıyor.

Dünya sorunlarını doğru algılayan, doğru değerlendiren ve doğru hareket edebilen bir dış politika yapılanmasına ihtiyaç olduğu dile getiriliyor.

Yeniden yapılandırılan ve bazı yeni isimlerle oluşturulan Bakanlar Kurulu'nun da hızlı ve üretken bir yapıda, toplumu kucaklayarak çalışması bekleniyor.

Tüm bu genel beklentileri çerçeveleyen bir düşünce de, bu yeni sisteme geçişin olabildiğince çabuk, verimli ve üretken bir biçimde sağlanmasıdır.

Atılacak tüm bu adımların olmazsa olmazı nedir diye baktığımız da ise, başta iş dünyası olmak üzere toplumun tüm katmanları, kendilerini ilgilendiren konuların yeniden değerlendirilmesi, sorunların doğru tespit edilip çözüm önerilerinin

başkanın kaleminden

doğru yapılması ve uygulamaların etkin olması süreçlerine doğrudan katılmak ve katkı vermek istiyorlar. Ankara'da hazırlanan, "böyle yaptık, bu oldu" yaklaşımının doğuracağı sıkıntıları artık yaşamak istemiyorlar.

Sanırım bu beklentilerin ne denli gerçekleşeceğinin ilk göstergelerinden biri, yeni Orta Vadeli Program'ın (OVP) hazırlanması süreci olacaktır.

Son yıllarda uygulanan OVP ile yol gösterme, rehber olma, planlama ve programlama sürecinin çok da başarılı olduğunu söylemek zordur.

Geçmişte; sürekli revize edilen, hedeflerin gerçekleşmelerden uzak kaldığı veriler, OVP'lere olan inancı zedelemiştir.

Ancak, bu dönemde ortaya konacak OVP'nin iş dünyasının, özel sektör örgütlerinin katılımı ve katkısı ile yapılması çok önemlidir. Başarılı bir OVP tanımının, bilinmezliği azaltarak Türkiye'nin ekonomik kırılganlığını bir nebze azaltacağını düşünüyoruz.

Dünya, ABD Başkanı Trump'ın çizdiği ekonomik ve politik yapılanmanın getirdiği ticari gerginliklerin karşılıklı görüşmeler ile çözülmesini bekliyor. ABD ile Avrupa, yaptığı görüşmeler ile bu konularda birbirine yaklaştı. Aynı beklenti, ABD ile Çin arasındaki ekonomik ilişkiler için de var. Yükseltilebilecek sosyo-ekonomik duvarlar, küreselleşen ekonomi içinde gelişmekte olan ülkeleri gittikçe zorlar hale gelmeden çözümler üretilmesi herkesin temennisidir.

Türkiye gibi çok kırılgan bir ekonomiye sahip olan ülkelerin çok dikkatli olması ve doğru politikalar üretmesi gereken bir dönemdeyiz. Ticaret savaşlarının ortaya çıkaracağı bazı olanakları akıllıca değerlendirmek önemlidir. Ancak riski yüksek politik ve ekonomik adımlardan kaçınmak gerektiği gözükmektedir.

OECD, Dünya Bankası, IMF verilerine göre matematiksel olarak Türkiye'nin 2030 yılında dünyanın ilk 20 büyük ekonomisi içinde yer alacağı görülmektedir. Ancak bugün yaşayan ekonomik modelimiz devam eder ise, Türkiye ekonomisine yakın ekonomiler ile aramızdaki farklılıklar aleyhimize gelişebilecektir. Türkiye'nin G-20 içinde kalması ve hatta hedefi olan ekonomik büyüklükte dünyanın ilk 10 ülkesi içinde yer alması için ekonomik büyüme modelimizi üretim ve istihdam ile büyümeye dayalı, katma değer yaratan bir görünüme sokmamız gerekmektedir.

Bu büyüme modelinin de omurgasını yüksek teknoloji-katma değer-inovasyon-marka ve tasarım oluşturabilir. Bu omurganın oluşumu içinde temel çıpamız eğitim olmak zorundadır.

2030'lar için yapacağımız mücadele bitmemiştir. Yapılabilecek işler vardır. Ancak, bu işleri toplumsal birliktelik ve anonim düşünce içinde siyasi vaatler sınıfından çıkararak, uygulanan sistemlere geçirme zorunluğumuz vardır. İş dünyası, özellikle sanayicilerimiz, bu dönemde verebilecekleri her türlü katkı için hazırdırlar.

Karar vericilere önerimiz şudur:

İş dünyasının oyuncularını tribünde ya da yedek kulübesinde oturtarak sadece oyunu seyrettirmeyin, lütfen onları oyuna sokun. Sonucun sahada çok daha farklı olduğunu göreceksiniz.

SAHİBİ
İAOSB Yönetim Kurulu Başkanı
Hilmi UĞURTAŞ

SORUMLU MÜDÜR
Hüseyin DOĞAN

YAYIN İCRA KOMİTESİ
Hilmi UĞURTAŞ - Enver OLGUNSOY
Nedim ATİLLA - Hüseyin DOĞAN

Muhabirler
Meryem Fulya YAZICIOĞLU
Bestenigar BAZİKİ

YÖNETİM YERİ
İzmir Atatürk Organize Sanayi Bölgesi
M. Kemal Atatürk Bulv. No:42 - 35620
Çiğli / İZMİR
Tel: (0232) 376 71 76 Fax: (0232) 376 71 00
E-mail: iaosb@iaosb.org.tr
Web: www.iaosb.org.tr

BASKI:
Hürriyet Matbaası
5501 Sokak No: 6 Kat: 1 Tuna Mah. Çamdibi - İzmir
Telefon: (0232) 435 69 69
Faks: (0232) 462 31 62
www.hurriyetmatbaa.com
Atatürk Organize Haber, İAOSB'nin aylık yayın organıdır. Dergide yayınlanan yazılar kaynak gösterilerek alıntı yapılabilir. Yayınlanan yazılar aksi belirtilmedikçe İAOSB'nin resmi görüşünü yansıtmaz. İmzalı yazılarda belirtilen görüşler sadece yazarlarına aittir.

Aylık Süreli Yerel Yayın / Basım Tarihi: 31 Temmuz 2018

8 Yeni Türkiye Yeni Ekonomi
12 Dokuz yeni kurul oluşturuldu
14 İdari yapılanmada ofisler sistemi
15 Yeni sistemde hangi kuruluş nereye bağlandı?
18 Hazine ve Maliye'nin görevleri Resmi Gazete'de yayımlandı
19 Varank: Çok yoğun bir gündemimiz olacak
20 Enflasyonda 14 yılın zirvesi
22 Haziran dış ticaret açığı 5,5 milyar dolar
24 Otomotiv sektöründe keskin fren
26 Milyonerler 1 yılda 120 milyar dolar biriktirdi
27 Varlık Barışı'nda detaylar belli oldu
28 İnşaat ve gayrimenkulün döviz kredisi stoku 52 milyar dolar
29 Dünyanın en büyük anlaşması imzalandı
30 Cumhurbaşkanlığı Hükümet Sistemi ve ekonomideki gelişmeler nasıl yorumlandı?
34 Çin'den Türkiye'ye işbirliği çağrısı
35 İAOSB'li 13 firma İSO İkinci 500 Büyük'te
36 Dünya standartlarında arıtma, çevreyle barışık üretim
38 İAOSB'de 'İmar Barışı' bilgilendirme semineri
40 Türk Eximbank, İAOSB'li ihracatçılarla bir araya geldi
42 Çevre mühendisleri İAOSB'de buluştu
46 Bankalar kredi standartlarını sıkılaştırdı
48 Merkez Bankası faize dokunmadı
51 Verinin Türkiye'de tutulmasının 5 faydası
52 Sektörlerin yılın ilk 6 ayındaki ihracat performansları

64

19 Varank: Çok yoğun bir gündemimiz olacak

28 İnşaat ve gayrimenkulün döviz kredisi stoku 52 milyar dolar

35 İAOSB'li 13 firma İSO İkinci 500 Büyük'te

42 Çevre mühendisleri İAOSB'de buluştu

48 Merkez Bankası faize dokunmadı

52 Sektörlerin yılın ilk 6 ayındaki ihracat performansları

28

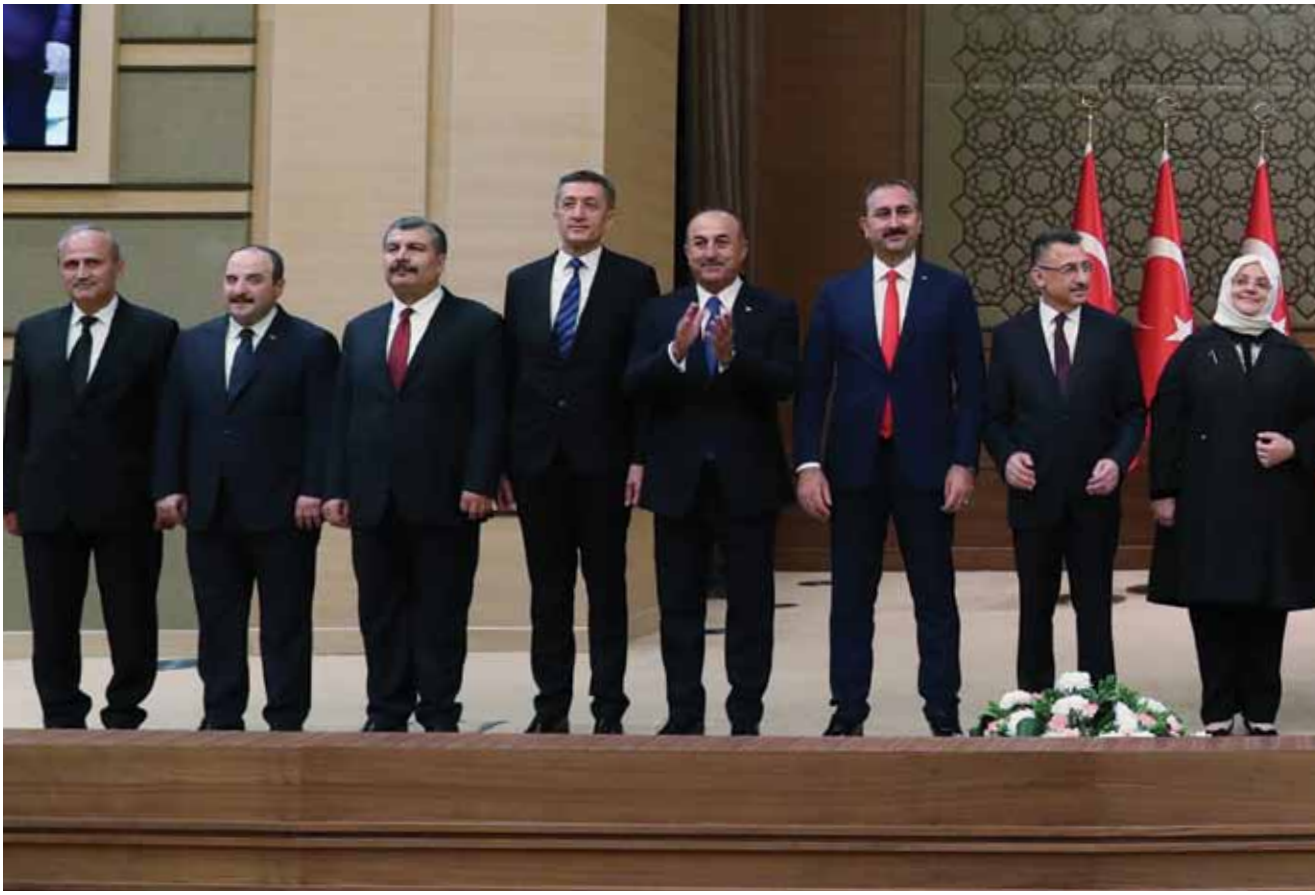

Yeni Türkiye Yeni Ekonomi

Cumhurbaşkanlığı Hükümet Sistemi'nin devreye girmesiyle devlet yeniden yapılandırılmaya başlandı. Ekonomi ile ilgili bakanlık sayısı 3'e indirildi. Açıklanan kabine ile ekonominin koltuğuna Berat Albayrak getirildi.

24 Haziran seçimleri sonrasında Türkiye'de Cumhurbaşkanlığı Hükümet Sistemi'nin ilk Cumhurbaşkanı Recep Tayyip Erdoğan, 9 Temmuz 2018 günü saat 16.43'te TBMM Genel Kurulu'nda yemin etti. Erdoğan'ın 'tarafsızlık' yeminiyle birlikte, parlamenter sistem sona erdi, Cumhurbaşkanlığı Hükümet Sistemi resmen başladı.

Aynı günkü Resmi Gazete'nin mükerrer sayısında "Cumhurbaşkanlığı 1 no.lu kararnamesi" olarak yayımlandı. Bakanlıklara ilişkin yeni yapılanma ve Cumhurbaşkanlığı teşkilatı, bu kararname kapsamında düzenleniyor.

Cumhurbaşkanlığı Hükümet Sistemi'nin devreye girmesiyle de devlet yeniden yapılandırılmaya başlandı. Yeni sistemde bakanlıkların ve kurumların görev ve sorumlulukları veya ağırlıkları, eski dönemde bakanlıkların ve bakanların sahip oldukları görev ve sorumluluklardan daha farklı olacak.

Eski sistemde belli konularda yetki ve sorumluluklar belli bakanlıklara ve bakanlara verilmişti. Yeni sistemde ana sorumlu Cumhurbaşkanı. Açık anlatımla, yeni dönemde bakanlar Cumhurbaşkanı'na bağlı olarak çalışacak. Bakanlıklar 9 kurum, 8 başkanlık, 4 ofisle iş birliği içinde olacak.

Yeni dönemde ekonomide Strateji ve Bütçe Başkanlığı'nın öne çıkması bekleniyor. Çünkü, Strateji ve Bütçe Başkanlığı, eski yönetimde

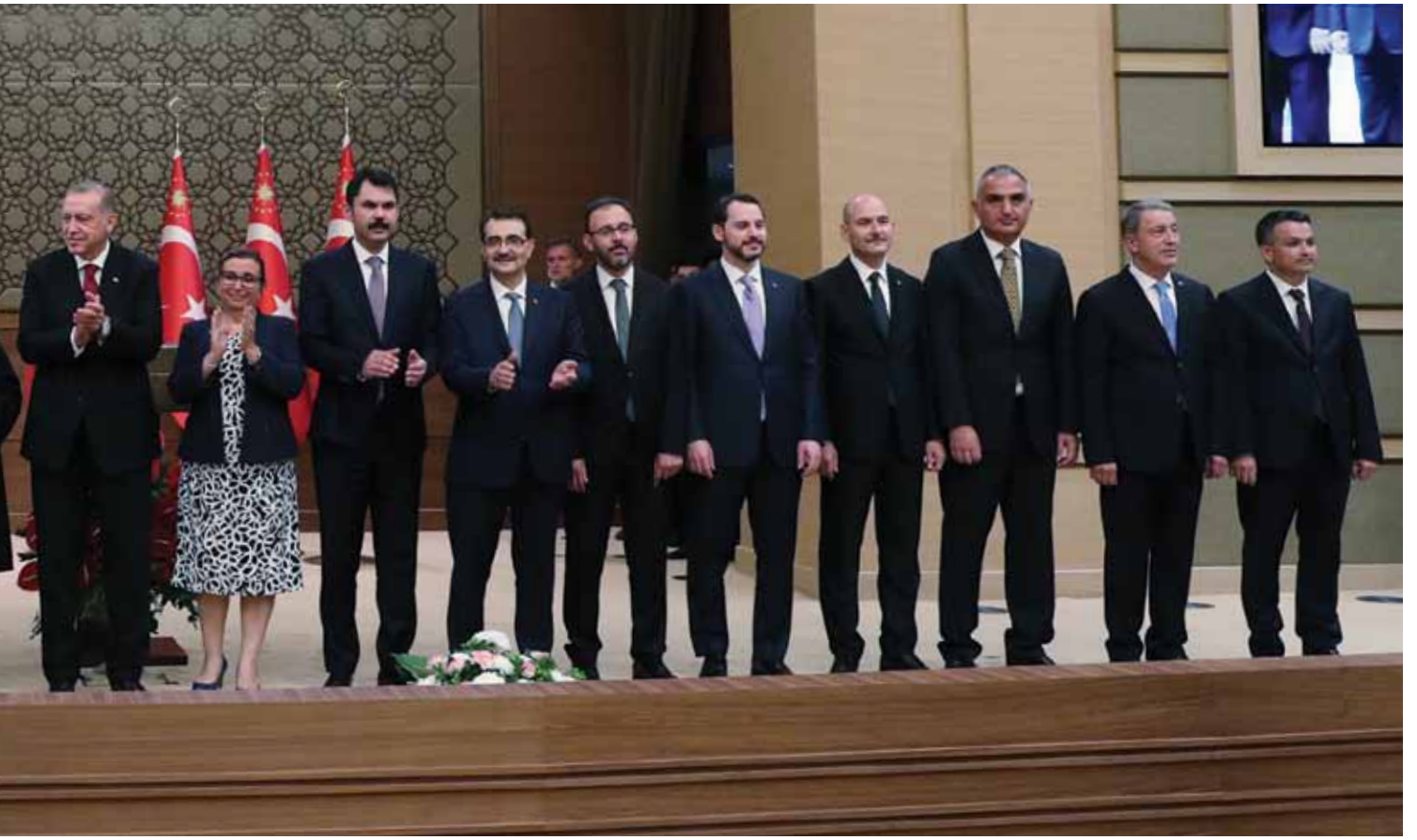

Kalkınma Bakanlığı'nın daha önceleri de Devlet Planlama Teşkilatı'nın yerine getirdiği görev ve sorumluluklarını üstlenerek Cumhurbaşkanı'na destek verecek. Ekonominin genel dengelerinin Strateji ve Bütçe Başkanlığı'nda kurulması bekleniyor. Yeni yönetimin, ekonominin temel sorunu olarak cari açık ve dış finansman konularına öncelik vermesi kaçınılmaz olarak görülüyor.

İşte yeni ekonomi yönetimi

Yeni sistem öncesi yayımlanan son KHK ile ekonomi ile ilgili bakanlık sayısı 3'e indirildi. Ekonomi ile ilgili bakanlıklara Mustafa Varank, Berat Albayrak ve Ruhsar Pekcan getirildi.

Cumhurbaşkanı Recep Tayyip Erdoğan'ın açıkladığı Cumhurbaşkanlığı Hükümet Sistemi'nin ilk kabinesinin Hazine ve Maliye Bakanı, eski Enerji ve Tabii Kaynaklar Bakanı Berat Albayrak oldu.

Sanayi ve Teknoloji Bakanı Cumhurbaşkanı Başdanışmanı Mustafa Varank olurken, son olarak Türkiye Odalar ve Borsalar Birliği (TOBB) Kadın Girişimciler Kurulu Başkan Yardımcılığı görevini yürüten Ruhsar Pekcan, Ticaret Bakanı olarak kabineye girdi.

Ulaştırma ve Altyapı Bakanlığı'na eski Karayolları Genel Müdürü Mehmet Cahit Turhan, Tarım ve Orman Bakanlığı'na ise Albaraka Türk Katılım Bankası, BİM A.Ş. ve Turkcell İletişim Hizmetleri A.Ş.'de Yönetim Kurulu üyeliklerini sürdüren Bekir Pakdemirli getirildi.

Açıklanan kabine ile bu ekonominin koltuğuna Berat Albayrak getirilirken, uzun süredir ekonomiden sorumlu Başbakan Yardımcılığı görevini yürüten Mehmet Şimşek kabine dışı kaldı. Milletvekili adayı gösterilmeyen Maliye Bakanı Naci Ağbal da kabinede yer almadı. 24 Haziran seçimlerinde aday gösterilmeyen Ekonomi Bakanı Nihat Zeybekci ve Sanayi ve Ticaret Bakanı Faruk Özlü de kabinede yer almayan isimler arasında.

Mustafa Varank kimdir?

Cumhurbaşkanlığı kabinesinde Sanayi ve Teknoloji Bakanı, Cumhurbaşkanı Başdanışmanı Mustafa Varank oldu.

Varank, 1976 yılında Trabzon'un Of ilçesinde dünyaya geldi. İlköğrenimini Yedikule İlkokulu'nda, orta

öğrenimini ise İstanbul İmam Hatip Lisesi'nde tamamladı. Ortadoğu Teknik Üniversitesi (ODTÜ) Siyaset Bilimi ve Kamu Yönetimi Bölümü'nden 1999 yılında mezun olan Varank, eğitimini sürdürmek üzere ABD'ye gitti. Varank, Tallahassee Community College'da Ağ Hizmetleri Teknolojisi alanında eğitim aldı ve aynı zamanda Florida State Üniversitesi'nde uzman ve araştırmacı olarak görev yaptı. Yüksek lisansını Indiana Üniversitesi Bilgisayar Bilimleri Bölümü'nde tamamlayan Varank, eş zamanlı olarak bilgi teknolojileri ve inovasyon araştırmaları yapan Indiana University Pervasive Technology Institute'te araştırmacı ve sistem yöneticisi pozisyonunda görev yaptı.

Yurt dışındaki eğitim ve çalışma hayatını 2005 yılında bitirip Türkiye'ye dönen Varank, Başbakanlık'ta çalışmaya başladı ve 2011'de Başbakan Başdanışmanlığı görevine getirildi. Recep Tayyip Erdoğan'ın en yakınındaki isimlerden biri olan Varank, Erdoğan'ın cumhurbaşkanı seçilmesiyle 2014'te Cumhurbaşkanı Başdanışmanlığı görevine getirildi.

Varank, Erdoğan'a kurulan böcek kumpasının ortaya çıkartılmasında kilit rol oynadı. Özellikle 17-25 Aralık süreci ve sonrasında FETÖ/PDY mensuplarının en fazla hedef aldığı isim olarak dikkati çekti. 15 Temmuz kanlı darbe girişimine katılan Özel Kuvvetlerdeki darbeci kurmayların odasında ele geçirilen notta, Varank'ın ismi ve ev adresi yazılıydı. Aynı darbe girişiminde, Yıldız Teknik Üniversitesi'nde Bölüm Başkanı olarak görev yapan ağabeyi Prof. Dr. İlhan Varank, darbeci teröristler tarafından Şehzadebaşı'nda şehit edildi.

2016 yılında Cumhurbaşkanı Erdoğan tarafından Büyükelçi unvanı verilen Varank, iyi derecede İngilizce biliyor.

Mustafa Varank evli ve iki çocuk babasıdır.

Berat Albayrak kimdir?

Cumhurbaşkanlığı Hükümet Sistemi'nin ilk Hazine ve Maliye Bakanı Berat Albayrak oldu.

Berat Albayrak, 1978'de İstanbul'da doğdu. Albayrak, İstanbul Üniversitesi İngilizce İşletme Bölümü lisans mezuniyetinin ardından, yüksek lisansını New York Pace Üniversitesi Lubin School of Business'ta tamamladı, Bankacılık ve Finans Bölümü'nden "Yenilenebilir Enerji Kaynaklarının Finansmanı" tezi ile doktora derecesi aldı. 1996 yılında profesyonel çalışma hayatına atılan Albayrak, ekonomi, enerji ve finans başta olmak üzere farklı iş kollarındaki birçok farklı girişimlere yönetici olarak öncülük etti.

Albayrak, 2013 sonunda özel sektörden ayrılarak Sabah Gazetesi'nde yazar olarak görev aldı, Marmara Üniversitesi'nde de bankacılık ve finans üzerine dersler verdi, pek çok sivil toplum kuruluşunda aktif görevler aldı.

25., 26. ve 27. Dönem İstanbul Milletvekili olarak Meclis'e giren Albayrak, 64. ve 65. hükümetlerde Enerji ve Tabii Kaynaklar Bakanı olarak görev yaptı.

Albayrak'ın bakanlığı döneminde, Türkiye'nin orta ve uzun vadeli enerji politikalarından oluşan Milli Enerji ve Maden Strateji Belgesi hazırlandı. Bu kapsamda doğal gaz arz güvenliği için Türkiye'nin ilk FSRU (Sıvılaştırılmış Doğalgaz Depolama ve Gazlaştırma Ünitesi) Projesi, yerli fabrika ve Ar-Ge şartlı biner megavatlık dünyanın en büyük güneş ve rüzgar enerjisi santralleri ihalesi, Türkiye'nin ilk yerli ve milli sondaj gemisinin hizmete alınması, 1 milyon metrekare sondajı hamlesi, Ulusal Bor Stratejisi gibi enerji ve maden alanında dünyaya örnek olacak birçok proje hayata geçirildi.

İngilizce bilen Albayrak, evli ve 3 çocuk babası.

Ruhsar Pekcan kimdir?

Türkiye Odalar ve Borsalar Birliği (TOBB) Kadın Girişimciler Kurulu Başkan Yardımcısı Ruhsar Pekcan, Cumhurbaşkanlığı Hükümet Sistemi'nin ilk Ticaret Bakanı oldu.

Pekcan, 1958'de Manisa'da doğdu. İstanbul Teknik Üniversitesi (İTÜ) Elektrik Fakültesi mezunu olan Pekcan, yüksek lisansını aynı fakültede tamamladı. Pekcan, 1981'de Türkiye Sınai Kalkınma Bankasında başladığı kariyerine, özel sektörde çeşitli firmalarda farklı görevlerin ardından Genel Müdür ve Yönetim Kurulu Üyesi olarak devam etti.

Üç dönem DEİK Türkiye-Suriye İş Konseyi Başkanlığını yürüten Pekcan, ayrıca Türkiye-Ürdün İş Konseyi Başkanlığı da yaptı.

TOBB Kadın Girişimciler Kurulu Başkan Yardımcısı olan Pekcan, evli ve iki çocuk annesi, İngilizce biliyor.

Yatırım projelerinizde büyümenin tamamlayıcı gücü

Yatırım ekipmanları leasing'inde uzman personelimiz ve avantajlı çözümlerimizle size zaman ve para kazandırmak için 1988'den beri yanınızdayız.

Gücümüze, hızımıza, öncü ruhumuza ve tecrübemize güvenin.

(212) 386 96 00 | info@aklease.com

30 YIL AKLease

Dokuz yeni kurul oluşturuldu

Cumhurbaşkanlığı kurulları, Cumhurbaşkanı'nca alınacak kararlar ve oluşturulacak politikalarla ilgili öneriler geliştirecek. Küresel rekabetin getirdiği ani değişimlere karşı strateji ve politika önerileri hazırlayacak.

Cumhurbaşkanlığı Teşkilatı Hakkındaki 1 No'lu Cumhurbaşkanlığı Kararnamesi, Resmi Gazete'de yayımlandı. Buna göre, Cumhurbaşkanlığı bünyesinde, Bilim, Teknoloji ve Yenilik Politikaları Kurulu, Eğitim ve Öğretim Politikaları Kurulu, Ekonomi Politikaları Kurulu, Güvenlik ve Dış Politikalar Kurulu, Hukuk Politikaları Kurulu, Kültür ve Sanat Politikaları Kurulu, Sağlık ve Gıda Politikaları Kurulu, Sosyal Politikalar Kurulu, Yerel Yönetim Politikaları Kurulu oluşturuldu.

Atatürk Organize Haber Dergisi yayına hazırlandığı sırada henüz kurullara atama yapılmamıştı.

Kararname ile kurul başkanları, başkanvekilleri, üyeler ile kurulların genel görev ve yetkileri de belirlendi.

Cumhurbaşkanı, kurulların başkanı olacak, kurullar en az üç üyeden oluşacak ve kurul üyeleri Cumhurbaşkanınca atanacak. Cumhurbaşkanı kurul üyelerinden birini başkanvekili olarak görevlendirecek.

Kurullar, Cumhurbaşkanınca alınacak kararlar ve oluşturulacak politikalarla ilgili öneriler geliştirecek, geliştirilen politika ve strateji önerilerinden Cumhurbaşkanınca uygun görülenler hakkında gerekli çalışmaları yapacak, küresel rekabetin getirdiği ani değişimlere karşı strateji ve politika önerileri geliştirecek.

Görev alanlarına giren konularda kamu kurum ve kuruluşlarına görüş verecek kurullar, görev alanlarına giren konularda Bakanlıklar, kurum ve kuruluşlar, sivil toplum ve sektör temsilcileri, alanında uzman kişiler ve ilgili diğer ilgililerin görüşünü alarak uygulanan politikaları ve gelişmeleri izleyecek, yapılan çalışmalarla ilgili Cumhurbaşkanına rapor sunacak.

Cumhurbaşkanı programına uygunluk açısından, bakanlıklar ile kurum ve kuruluşların uygulamalarını izleyecek ve Cumhurbaşkanına rapor sunacak kurullar, bakanlıklar, kurum ve kuruluşlar, sivil toplum ve sektör temsilcileri, alanında uzman kişiler ve ilgili diğer ilgililerin davet edilmesi suretiyle genişletilmiş kurul toplantıları gerçekleştirecek.

Görev alanlarına giren konularda talep, ihtiyaç ve etki analizi yapacak veya yaptıracak kurullar, Cumhurbaşkanınca verilen diğer görevleri de yapacak.

Doğrudan Cumhurbaşkanı ile çalışacaklar

Kurullar, alanlarında doğrudan Cumhurbaşkanı ile çalışacak ve Cumhurbaşkanının talimatlarını yerine getirecek.Görev alanına giren konularda bakanlıklar, kamu kurum ve kuruluşları, kamu iktisadi teşebbüsleri ve kamu kurumu niteliğindeki kuruluşlar ile yakın iş birliği içinde bulunacak kurullar, kendi görev alanlarıyla ilgili olarak her türlü bilgi ve belgeyi ilgili ba-

Moddy's ile S&P'den yakın markaj

Uluslararası kredi derecelendirme kuruluşları Moody's ile S&P Global, Türkiye'de hükümetin ekonomik büyümeyi destekleyici önlemler alıp almayacağına ilişkin politika eylemlerinin yakından takip edileceğini açıkladı. Moody's'ten yapılan açıklamada, "Haziran ayında duyurulan Türkiye'nin reytingine ilişkin değerlendirmenin odağı kişiler değil, gelen hükümetin toplamda sürdürülebilir büyümeyi destekleyecek politikaları uygulama ve kamunun mali gücünü koruma kapasitesidir. Yeni hükümetin politika platformunu ortaya çıktıkça izleyeceğiz" ifadesine yer verildi. S&P Global de, Türkiye'deki gelişmeleri yakından izlediğini ve Cumhurbaşkanı Erdoğan'ın Hazine ve Maliye Bakanı olarak Berat Albayrak'ı atamasının iktidarın giderek tek elde toplandığını gösterdiğini ifade etti. S&P'nin kıdemli analistlerinden Frank Gill, Reuters'a yaptığı açıklamada Türkiye'deki siyasi gelişmeleri yakından izlediklerini ifade etti.

kanlıklar ile kamu kurum ve kuruluşlarından talep edebilecek, söz konusu talepler kurum ve kuruluşlarca öncelikle değerlendirilecek.

Kurulların görev alanlarıyla ilgili toplantı ve çalışmalara, bakanlıklar, kamu kurum ve kuruluşları, sivil toplum ile özel sektör temsilcileri, akademisyenler ve yerli veya yabancı uzmanlar davet edilebilecek. Kurullar, görev alanlarına giren konularla ilgili olarak çalışma grupları oluşturabilecek, birden fazla kurulun görev alanına giren hususlar genişletilmiş kurul toplantılarında ilgili kurullar tarafından müştereken çalışılacak ve görüşler müştereken oluşturulacak.

Personel ve sekretarya

Kurullarda yeteri kadar personel bulunacak. Kurulda görevlendirilen her türlü personele yapılacak ödemeler Cumhurbaşkanlığı bütçesinden karşılanacak. Personel görevlendirme yazıları bilgi ve gereği için Cumhurbaşkanlığı İdari İşler Başkanlığı'na gönderilecek.

Her Kurulun sekretarya hizmetleri Cumhurbaşkanlığı İdari İşler Başkanlığı tarafından yerine getirilecek. Kurul personelinin özlük işlemleri Cumhurbaşkanlığı İdari İşler Başkanlığı'nca yürütülecek.

Bütçe

Kurulların giderleri için her yıl Cumhurbaşkanlığı bütçesine yeterli ödenek konulacak. Cumhurbaşkanlığı'na bağlı kurulların üyelerine, (100.000) gösterge rakamının memur maaş katsayısı ile çarpımı sonucu bulunacak tutarda her ay ek ödeme yapılabilecek. Bu ek ödemede, yapılacak işin niteliği, çalışma süresi ve üstlenilen görev dikkate alınarak her bir üye için farklı tutarlar belirlenebilecek. Bu ödemeler hakkında aylıklara ilişkin hükümler uygulanacak ve damga vergisi hariç herhangi bir vergi ve kesintiye tabi tutulmayacak. Bu ödeme, ilgili mevzuat uyarınca ödenmekte olan zam, tazminat, ödenek, döner sermaye ödemesi, ikramiye, ücret ve her ne ad altında olursa olsun yapılan benzeri ödemelerin hesabında dikkate alınmayacak.

Bilgi toplama ve sır saklama yükümlülüğü

Kurullar, görevleri ile ilgili olarak gerekli olan bilgileri bütün kamu kurum ve kuruluşlarından istemeye yetkili olacak. Kurumlar, kendilerinden bilgi istenen bütün kamu kurum ve kuruluşları bu bilgileri vermekle yükümlü olacak. Bu şekilde elde edilen bilgilerden ticari sır niteliğinde olanların gizliliğine uyulacak.

Kurulların başkan ve üyeleri ile personeli, görevlerini yerine getirmeleri sırasında edindikleri, kamuya, ilgililere ve üçüncü kişilere ait gizlilik taşıyan bilgileri, kişisel verileri, gizlilik taşıyan bilgileri, ticari sırları ve bunlara ait belgeleri, bu konuda mevzuat gereği yetkili kılınan mercilerden başkasına açıklayamayacak, kendilerinin veya üçüncü kişilerin yararına kullanamayacak. Görevlilerin bu yükümlülükleri görevden ayrılmalarından sonra da devam edecek.

Devletin bütçesini Strateji ve Bütçe Başkanlığı hazırlayacak

Cumhurbaşkanlığı'na bağlı genel bütçeli Strateji ve Bütçe Başkanlığı, kalkınma planı, Cumhurbaşkanlığı planı, orta vadeli program, orta vadeli mali plan, Cumhurbaşkanlığı yıllık programı ile sektörel plan ve programları, ilgili kamu idareleri ile Cumhurbaşkanlığı bünyesinde bulunan politika kuruluşlarının da görüşlerini almak suretiyle Hazine ve Maliye Bakanlığı ile müştereken hazırlayacak ve makro dengelerini oluşturacak. Kalkınma planı, Cumhurbaşkanlığı planı, orta vadeli program, orta vadeli mali plan, Cumhurbaşkanlığı yıllık programı ile sektörel plan ve programların uygulanmasını izleyecek, gerektiğinde usule uygun olarak değişiklik yapacak veya teklifte bulunacak.

İktisadi ve sosyal alanda konjoktürel gelişmeleri izleyip, değerlendirecek ve rapor haline getirecek olan Başkanlık, Hazine ve Maliye Bakanlığı ile birlikte harcama ve bütçe politikalarının geliştirilmesine yönelik çalışmalar yapacak. Kamu yatırımlarına ilişkin araştırmalar yaparak kamu kuruluşlarının yürüteceği projelerin gelişimine destek verecek ve projeleri analiz edecek. Hazine ve Maliye Bakanlığı ile birlikte kamu yatırımlarının gerçekleştirilmesinde uygun finansman modelleri geliştirecek, kamu-özel işbirliği projelerini analiz edecek.

Strateji ve Bütçe Başkanlığı'na, yayınlanan kararname ile Eski Maliye Bakanı Naci Ağbal atandı.

İdari yapılanmada ofisler sistemi

Cumhurbaşkanlığı Hükümet Sistemi'ne geçişin ilk aşaması olan 24 Haziran seçimlerinin ardından, 9 Temmuz Pazartesi gününden itibaren yürürlükte olan yeni dönem, Türkiye'nin daha önce tanışmadığı idari yapılanmayı da beraberinde getirdi.

Fiili olarak son bulan parlamenter sistemde yer almayan bazı yapılanmalar, yeni dönemde Cumhurbaşkanlığı'na bağlı olarak çalışma yapacak.

Cumhurbaşkanlığı tarafından gerçekleştirilecek yasama faaliyetlerinin omurgası, Cumhurbaşkanlığı bünyesinde yeni ihdas edilen, Cumhurbaşkanlığı Politika Kurulları ve Cumhurbaşkanlığı Ofisleri tarafından yerine getirilecek. Bu kurumlar arasında hiyerarşik olarak doğrudan bir bağlantı olmayacak. 1 numaralı Cumhurbaşkanlığı Kararnamesi ile oluşturulan Cumhurbaşkanlığı Politika Kurulları; ekonomi, eğitim, bilim, sağlık gibi konularda politika belirleyecek. Cumhurbaşkanlığı Ofisleri ise finans, yatırım, dijital dönüşüm ve insan kaynakları gibi konularda, tüm kurum ve kuruluşlar arasındaki koordinasyonu sağlayacak. Cumhurbaşkanlığı ve TBMM tarafından yapılan yasal düzenlemelerin icrası ise 16 Bakanlık tarafından gerçekleştirilecek. Bu yapılanmada yer alan Kurul Konsey ve Komisyonlar ise ağırlıklı olarak, parlamenter sistemde yer alan, bir kısmı bakanlıklara bir kısmı başbakanlığa bağlı olan yapılanmalar. Bunlar da eski fonksiyonlarını yerine getirecekler. Bundaki tek istisna ise Ekonomik İşler Olağanüstü Hal Koordinasyon Kurulu. Bu kurul 1 sayılı Cumhurbaşkanlığı Kararnamesi ile yeni oluşturuldu. Kararnamede bu kurulun fonksiyonuyla ilgili herhangi bir bilgi yer almazken, sadece Cumhurbaşkanı başkanlığında, Cumhurbaşkanının belirleyeceği bakanlardan oluştuğu ifadeleri bulunuyor.

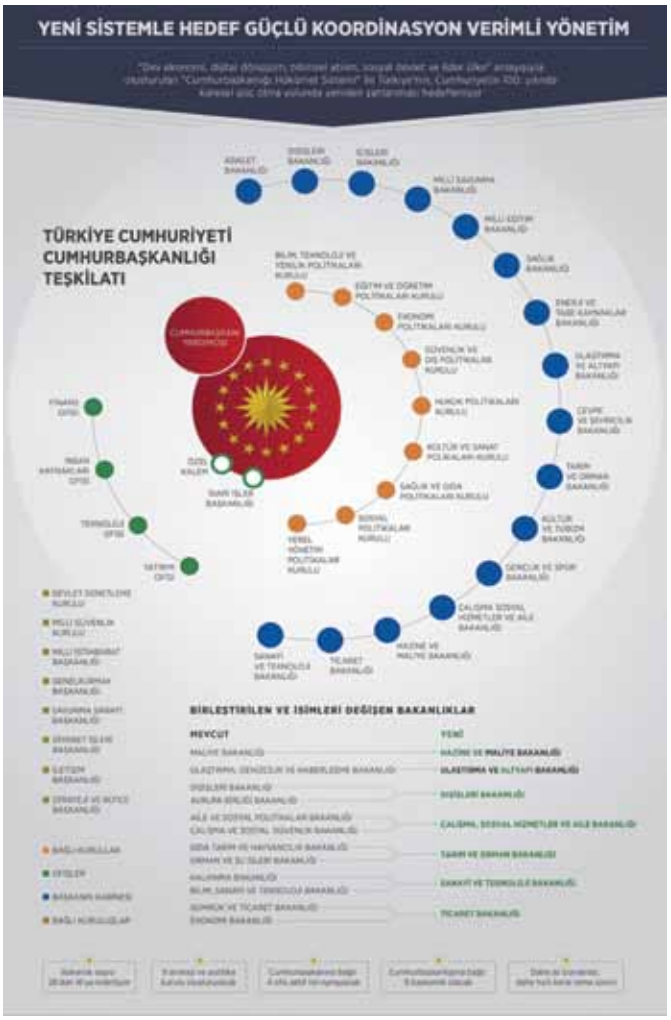

Cumhurbaşkanlığı Ofisleri

- Dijital Dönüşüm Ofisi
- Finans Ofisi
- İnsan Kaynakları Ofisi
- Yatırım Ofisi
- Cumhurbaşkanlığı Politika Kurulları
- Bilim Teknoloji ve Yenilik Politikaları Kurulu
- Eğitim ve Öğretim Politikaları Kurulu
- Ekonomi Politikaları Kurulu
- Güvenlik ve Dış Politikalar Kurulu
- Hukuk Politikaları Kurulu
- Kültür ve Sanat Politikaları Kurulu
- Sağlık ve Gıda Politikaları Kurulu
- Yerel Yönetim Politikaları Kurulu
- İdari Kurul Konsey ve Komisyonlar
- Mal Varlığının Dondurulması Değerlendirme Komisyonu
- Kültür Varlıklarını Koruma Yüksek Kurulu
- Ekonomik İşler Olağanüstü Hal Koordinasyon Kurulu
- Maden Kanunu 7'nci Maddesinde Belirtilen Kurul
- İthalatta Haksız Rekabeti Değerlendirme Kurulu
- Bireysel Emeklilik Danışma Kurulu
- Asgari Ücret Tespit Komisyonu
- Petrol Piyasası Kanunu 16'ncı Maddesindeki Kurul
- Toptancı Hal Konseyi

Yeni sistemde hangi kuruluş, nereye bağlandı?

Türkiye Varlık Fonu ve Tasarruf Mevduatı Sigorta Fonu, Cumhurbaşkanlığı himayesine verilirken, ekonomi ile ilgili diğer pek çok kuruluş Hazine ve Maliye Bakanlığı ile ilgilendirildi.

Cumhurbaşkanlığı Hükümet Sistemi'ne geçilmesinden sonra şu ana kadar toplam 13 adet genelge ve kararname yayımlandı. Kararnameler ile, ilgili kurum ve kuruluşların durumları şöyle belirlendi:

Cumhurbaşkanlığı'na bağlı kurum ve kuruluşlar:

- Devlet Arşivleri Başkanlığı
- Devlet Denetleme Kurulu
- Diyanet İşleri Başkanlığı
- Genelkurmay Başkanlığı
- İletişim Başkanlığı
- Milli Güvenlik Kurulu Genel Sekreterliği
- Milli İstihbarat Teşkilatı Başkanlığı
- Milli Saraylar İdaresi Başkanlığı
- Savunma Sanayi Başkanlığı
- Strateji ve Bütçe Başkanlığı
- Türkiye Varlık Fonu
- Tasarruf Mevduatı Sigorta Fonu

Hazine ve Maliye Bakanlığı'na bağlı kurum ve kuruluşlar:

- Darphane ve Damga Matbaası Genel Müdürlüğü
- Gelir İdaresi Başkanlığı
- Milli Piyango İdaresi Genel Müdürlüğü
- Özelleştirme İdaresi Başkanlığı
- Türkiye İstatistik Kurumu
- Bankacılık Düzenleme ve Denetleme Kurulu
- Kamu Gözetimi, Muhasebe ve Denetim Standartları Kurumu
- Sermaye Piyasası Kurulu
- Türkiye Cumhuriyeti Merkez Bankası
- Ziraat Bankası
- Halk Bankası
- Türkiye Vakıflar Bankası
- Türkiye Kalkınma Bankası
- Merkezi Finans ve İhale Birimi

Bunlara ek olarak AFAD ve Göç İdaresi Genel Müdürlüğü İçişleri Bakanlığı'na, Avrupa Birliği Bakanlığı'nın yerine kurulan Avrupa Birliği Başkanlığı, Dışişleri Bakanlığı'na bağlandı.

Kararnamelerle ayrıca KOSGEB Sanayi ve Teknoloji Bakanlığı'nın ilgili kuruluşu oldu. Devlet Tiyatroları ile Devlet Opera ve Balesi Genel Müdürlüğü Kültür ve Turizm Bakanlığı'na bağlanırken, Türkiye Emlak Bankası A.Ş. Çevre ve Şehircilik Bakanlığı'na, Türkiye İhracat Kredi Bankası A.Ş. ise Ticaret Bakanlığı'na bağlı oldu.

Öte yandan, 8 nolu kararname ile Hazine ve Maliye Bakanı ile Milli Eğitim Bakanı da Yüksek Askeri Şura Üyesi yapıldı.

Albayrak, ilk kabine toplantısı sonrası "Ekonomi Planını" açıkladı

Hedefimiz enflasyonla MÜCADELE...

Berat Albayrak yapılan ilk Cumhurbaşkanlığı kabine toplantısı sonrası ekonomi planını açıkladı. Albayrak'ın öncelikli planı, ekonomide dengelenmeyi sağlamak ve enflasyonla mücadele...

Cumhurbaşkanı Recep Tayyip Erdoğan tarafından Hazine ve Maliye Bakanı olarak atanan Berat Albayrak, Cumhurbaşkanlığı Kabinesi ilk toplantısında sunduğu ekonomi eylem planını twitter adresinden yayınladı.

Albayrak ekonomi yönetiminde Cumhurbaşkanı Recep Tayyip Erdoğan'ın etkin olacağını söyledi: "Cumhurbaşkanımız, sadece ekonomide değil, ülke meselelerini ilgilendiren her konuda elini taşın altına koyan, sorumluluk alan bir liderdir."

Açıklamada; öncelikli planın enflasyonu durdurmak ama bunu ekonomik büyümeden vazgeçmeden yapmak, vergi yükününü dengeleme ve bütçe harcamalarını kontrollü hale getirmek gibi tedbirler de göze çarpıyor. Albayrak mesajında "Cumhurbaşkanlığı Kabinesi olarak gerçekleştirdiğimiz ilk Kabine Toplantımızda, makroekonomik hedeflerimiz doğrultusun-

da atılacak bazı adımlarımızı belirledik" dedi ve yazılı açıklamayı paylaştı.

Maliye politikası

Maliye politikası, enflasyonla mücadeleye katkı vererek dengeli büyümeyi destekleyecek şekilde tasarlanacak.

Enflasyonla mücadele

Ekonomideki tüm paydaşlarla istişare halinde enflasyonla mücadele hedefine dair makul bir plan oluşturup Orta Vadeli Program'da ilan edeceğiz. Bu plan, enflasyonu kısa zamanda tek hanelere indirip, orta vadede kademeli olarak fiyat istikrarını sağlayacak şekilde oluşturulacak. Bir kez plan üzerinde uzlaştıktan sonra, maliye politikası ve bütçe parametreleri bu ara hedefleri esas alarak oluşturulacak. Ekonominin tüm kesimlerinin, paydaşlarının kendi katkılarını içinde görecekleri, yapısal dönüşümleri sağlayacak, bütüncül bir yaklaşımı ve güçlü bir makroekonomik perspektifi olan OVP'yi (Orta Vadeli Program) açıklayacağız.

Öngörülemeyen şokları asgariye indireceğiz

Bütçe harcamalarında etkin kontrol, verimliliğin artırılması ve hedeflerle uyum amaçlanacak. Sadece bütçe dengesi değil, aynı zamanda harcama kontrolü üzerinden kurallı ve öngörülebilir bir çerçeve oluşturacağız. Böylelikle enflasyon üzerinde dolaylı vergi ayarlamalarından gelen öngörülmeyen şokları asgariye indireceğiz.

Orta Vadeli Plan

Orta Vadeli Plan çerçevesinde, bütçe gelirleri tarafında ise vergi yükünü aşamalı olarak daha dengeli, sade ve öngörülebilir bir yapıya kavuşturacağız. Ekonominin tüm kesimlerinin, paydaşlarının kendi katkılarını içinde görecekleri, yapısal dönüşümleri sağlayacak, bütüncül bir yaklaşımı ve güçlü bir makroekonomik perspektifi olan OVP'yi (Orta Vadeli Program) açıklayacağız.

Makroihtiyati politikalar

Maliye politikasındaki bu dönüşüm, bir yandan fiyat istikrarı ve dış dengedeki iyileşmeye katkıda bulunurken, aynı zamanda basiretli borç yönetimini destekleyen makroihtiyati politikalar ile sağlıklı büyümenin de önü açılacaktır.

Albayrak'ın Cumhurbaşkanlığı Hükümet Sistemi'nin ardından yeni dönemde uygulanacak ekonomi politikalarına ilişkin değerlendirmeleri şöyle:

Uluslararası finansal piyasalardaki tüm aktörler ve paydaşlarla beraber, iş birliği içinde çalışarak, Türkiye'ye dış kaynak giriş miktarını ve kaynak çeşitliliğini artıracağız.

Bizim bu dönemde temel önceliğimiz enflasyonun düşürülmesi olacaktır. Enflasyonun en kısa sürede önce tek haneye, ardından hedefimize gerilemesi için adımlarımızı atacağız.

Enflasyonla mücadelede tüm yük para politikası üzerinde kalmayacak. Yeni dönemde hem para politikası ve maliye politikası arasındaki koordinasyon süreklilik arz edecek hem de fiyat istikrarına risk oluşturan yapısal unsurlara ilişkin kapsamlı bir eylem planı hayata geçirilecek.

Merkez Bankası

Türkiye Cumhuriyet Merkez Bankası'nın bağımsızlığının ve karar alma mekanizmalarının spekülasyonlara konu edilmesi kabul edilmez. Yeni dönemde Merkez Bankası'nın hedefler doğrultusunda daha öngörülebilir, sade ve kararlı bir para politikası uygulamasının destekçisi olacağız.

Kamu bankalarımızın bu süreçte ekonomik dinamizme ve kalkınmaya büyük katkı vereceğini göreceksiniz.

IMF, ekonomi için "aşırı ısınma" uyarısı yaptı

Türkiye ekonomisinde finansal koşulların sıkılaştığına ve dış açığın yüksek olduğuna işaret ederek, bu yıl için büyüme tahminini yüzde 4,4'ten yüzde 4,2'ye revize eden IMF, ekonomide "aşırı ısınma işaretleri" gözlemlendiği açıklaması yaptı.

"Türkiye'nin bu yıl yüzde 4,2 ve gelecek yıl yüzde 3,9 büyümesini bekliyoruz" diyen IMF Araştırma Departmanı Direktörü Gian Maria Milesi-Ferretti, Türkiye ekonomisinde aşırı ısınma işaretleri gözlemlediklerini belirterek, "Türkiye'de cari açık genişledi, enflasyon yükseldi" dedi.

Yüzde 4 civarında büyümenin, gelişen ülke ekonomilerine yönelik algının negatife döndüğü piyasa ortamı göz önüne alındığında "iyi bir performans" olduğunun altını çizen Milesi-Ferretti, Türkiye'ye yönelik büyüme beklentilerinin aşağı çekilmesinde, global finansal şartlarının sıkılaşması, artan petrol fiyatları ve Türk Lirası'ndaki değer kaybının etkili olduğunu kaydetti. Milesi-Ferretti, büyüme dengelenirken cari açık ve yüksek enflasyon gibi kırılganlıkların azaltılmasının önem taşıdığını da söyledi.

‘Hazine ve Maliye’nin görevleri Resmi Gazete’de yayımlandı

Cumhurbaşkanlığı Kararnamesiyle, yeni oluşturulan Hazine ve Maliye Bakanlığı’nın teşkilat yapısı ile görev ve yetkileri belirlendi. Hazine Müsteşarlığı ile Maliye Bakanlığı bünyesindeki bazı kurumlar, Hazine ve Maliye Bakanlığı adı altında birleştirildi.

Cumhurbaşkanlığı Hükümet Sistemi'ne ilişkin, 539 maddelik "1" numaralı Cumhurbaşkanlığı Teşkilatı Hakkında Cumhurbaşkanlığı Kararnamesi, Resmi Gazete'de yayımlanarak yürürlüğe girdi. Kararnamede Hazine ve Maliye Bakanlığı’nın teşkilat yapısı ile görev ve yetkilerine ilişkin düzenlemeler de yer aldı.

Hazine ve Maliye Bakanlığı’nın görevi, maliye ve ekonomi politikalarının hazırlanmasına yardımcı olmak ve bu politikaları uygulamak olarak belirlendi. Bakanlık, devlet hesaplarını tutarak, saymanlık hizmetlerini yürütecek, gelir düzenlemelerine ilişkin çalışmalar yapacak ve her türlü gelir işlemlerine ait mevzuatı hazırlayacak. Vergi incelemelerine ilişkin temel politikaları belirlemek amacıyla çalışmalar yapacak bakanlık, hazine işlemleri, kamu finansmanı, kamu sermayeli kuruluşlar, ikili ve çok taraflı dış ekonomik ilişkiler, uluslararası ekonomik kuruluşlarla ilişkiler gibi işlemleri de yürütecek. Kambiyo rejimine ilişkin faaliyetler de yine bakanlığın görev alanı içinde yer alacak. Bakanlık, topluma perspektif sağlayan politika önerilerini katılımcı bir yaklaşımla belirleyerek özel kesim için orta ve uzun dönemde belirsizlikleri giderici genel bir yönlendirme görevini de yerine getirecek.

Bakanlığın teşkilat yapısında ise Maliye Bakanlığı’na bağlı bazı genel müdürlük ve kurumlar ile Hazine Müsteşarlığı birleştirildi. Yeni yapıda Muhasebat Genel Müdürlüğü’nün adı Muhasebat ve Mali Kontrol Genel Müdürlüğü olurken, Gelir Politikaları Genel Müdürlüğü’nün adı Gelir Düzenlemeleri Genel Müdürlüğü olarak belirlendi. Bakanlık teşkilat yapısında, Başhukuk Müşavirliği ve Muhakemat Genel Müdürlüğü, Muhasebat ve Mali Kontrol Genel Müdürlüğü, Gelir Düzenlemeleri Genel Müdürlüğü, Kamu Finansmanı Genel Müdürlüğü, Kamu Sermayeli Kuruluş ve İşletmeler Genel Müdürlüğü, Dış Ekonomik İlişkiler Genel Müdürlüğü, Sigortacılık Genel Müdürlüğü, Vergi Denetim Kurulu Başkanlığı, Sigorta Denetmenleri Kurulu, Mali Suçları Araştırma Kurulu Başkanlığı, Hazine Kontrolörleri Kurulu gibi birimler yer alacak.

Bakanlık teşkilat yapısında defterdarlar, muhasebat birimleri, muhasebe müdürlükleri, saymanlık müdürlükleri, mal müdürlükleri, muhakemat birimleri de görev yapmaya devam edecek.

Bakanlık bünyesinde bireysel katılım sermayesine ilişkin sistem de bulunacak. Bu sistemle, yüksek risk içermesi nedeniyle finansmana erişimde sıkıntı yaşayan başlangıç ve büyüme aşamasındaki girişimler için bireysel katılım sermayesinin desteklenmesi sağlanacak.

Varank: Çok yoğun bir gündemimiz olacak

Sanayi ve Teknoloji Bakanı Mustafa Varank, görevi eski Bilim, Sanayi ve Teknoloji Bakanı Faruk Özlü'den devraldı. Bakanlığın makam toplantı salonunda gerçekleşen devir teslim töreninde konuşan Varank, Özlü'nün bakanlık dönemindeki gayret ve emeklerine yakından şahit olduğunu söyledi. Varank, "Bu vesileyle kendilerine milletimiz adına da ayrıca şükranlarımı sunuyorum. Yapacak çok işimiz var, çok yoğun bir gündemimiz olacak. Sayın Cumhurbaşkanımızın vizyonunu hayata geçirmek için 'bismillah' diyerek hemen çalışmaya başlayacağız. Rabbim inşallah milletimize karşı bizleri mahcup etmesin, bizlere hayırlı, faydalı hizmetler yapmayı nasip etsin" diye konuştu.

Faruk Özlü de, 24 Mayıs 2016'dan bugüne görevi taşımaktan büyük onur ve gurur duyduğunu belirtti. Görevinin, millete ve devlete hizmet etmek için emanet edildiğini hiç unutmadığını vurgulayan Özlü, yaptıkları çalışmaların çerçevesini "bilim merkezi, teknoloji üssü, ileri sanayi ülkesi Türkiye" hedefine yönelik adımlarla belirlediklerine işaret ederek, "4 yapısal dönüşüm çalışması yaptık. Bunlardan ikisi yasalaştı, birisi Meclis'te, bir diğeri de diğer bakanlıklarla koordinasyon aşamasında. 26 ay boyunca 693 yeni Ar-Ge merkezi, 231 tasarım merkezi, 17 teknopark ve 26 yeni OSB'yi milletimizin hizmetine sunduk. İnanıyorum ki ülkemizin 2023, 2053 ve 2071 hedeflerine ulaşmasında önemli bir kaldıraç görevi görecek olan bu vizyon, bundan sonra da korunacak ve daha da ileriye götürülecektir" değerlendirmesinde bulundu.

Varank'a çok iyi bir altyapı bırakmanın onur ve gururunu yaşadığını dile getiren Özlü, Türkiye'nin bilim, teknoloji ve sanayi temelli kalkınma ivmesinin artarak devam edeceğine yürekten inandığını vurguladı.

İşte Sanayi ve Teknoloji Bakanlığı'nın yeni yapısı

Yeni dönemde sanayinin yapısı tamamen değişiyor. Bilim, Sanayi ve Teknoloji Bakanlığı, Kalkınma Bakanlığı ile birleşerek Sanayi ve Teknoloji Bakanlığı oldu. Peki, yeni dönemde bakanlık nasıl yönetilecek? Teşkilatı nasıl olacak? Hangi kurumlar bakanlığın içinde yer alacak?

Kalkınma Bakanlığı, Sanayi ve Teknoloji Bakanlığı bünyesine alınırken, önceden Kalkınma Bakanlığı'na bağlı genel müdürlüklerden hiçbiri yeni bakanlığın içerisinde yer almadı. 'Bilim' ibaresi tamamen ortadan kalkarken, yeni bakanlığın içerisinde bilimle alakalı bir kurum kalmadı. Kalkınma Ajansları Genel Müdürlüğü ve Ar-Ge Teşvik Genel Müdürlüğü, bakanlık bünyesinde oluşturuldu.

Yapılarını korudular

Sanayi ve Teknoloji Bakanlığı; Bilim, Sanayi ve Teknoloji Bakanlığı teşkilatından kalan Sanayi ve Verimlilik Genel Müdürlüğü, Metroloji ve Standardizasyon Genel Müdürlüğü, Sanayi Ürünleri Güvenliği ve Denetimi Genel Müdürlüğü, Avrupa Birliği ve Dış İlişkiler Genel Müdürlüğü, Rehberlik ve Teftiş Başkanlığı, Strateji Geliştirme Başkanlığı, Personel Dairesi Başkanlığı, Destek Hizmetleri Dairesi Başkanlığı, Bilgi İşlem Dairesi Başkanlığı, Hukuk Müşavirliği, Basın ve Halkla İlişkiler Müşavirliği, Özel Kalem Müdürlüğü yapısını korudu.

Yeni eklenenler ve birleşenler

Yeni bakanlık bünyesinde Ar-Ge Teşvikleri Genel Müdürlüğü, Kalkınma Ajansları Genel Müdürlüğü, Teşvik Uygulama ve Yabancı Sermaye Genel Müdürlüğü oluşturuldu. Sanayi Genel Müdürlüğü ve Verimlilik Genel Müdürlüğü ise birleştirildi.

'Bilim' ibaresi kaldırıldı

Bilim ve Teknoloji Genel Müdürlüğü, Sanayi ve Teknoloji Bakanlığı'nın bünyesinden kaldırıldı. Bunun yerine Teknoloji Geliştirme Bölgeleri ve Ar-Ge Merkezlerini bünyesinde barındıracak olan Ar-Ge Teşvikleri Genel Müdürlüğü kuruldu.

Öte yandan bilim konusunda Bilim, Teknoloji ve Politikaları Kurulu'nun ön plana çıkması bekleniyor.

Enflasyonda 14 yılın zirvesi...

TÜİK Haziran ayı enflasyon verilerini açıkladı. Beklentilerin üzerinde artış gösteren rakamlarda gıda ve alkolsüz içecekler grubundaki artışlarla kur geçişkenliği önemli rol oynadı. Çekirdek endeksler de tarihi zirvelerde.

Enflasyon, Haziran ayında beklentilerin oldukça üzerinde artış gösterdi. Gıda ve alkolsüz içecekler grubundaki artışlar ve kur geçişkenliği önemli rol oynadı. Aylık bazda yüzde 1,4 artması beklenen TÜFE, yüzde 2,61 artış gösterirken, yıllık enflasyon yüzde 15,39'a sıçradı. Böylece yıllık enflasyon 2003 bazlı serinin en yükseğine geldi.

Çekirdek endeksler yıllık bazda tarihi zirvelerine yükselirken, yıllık üretici fiyatları da Temmuz 2003'ten bu yana en yüksek seviyeye çıktı. Çekirdek TÜFE, Haziran'da yüzde 14,60 seviyesine yükseldi. Yurt içi üretici fiyatları aylık bazda yüzde 3,03 artarken, yıllık bazda yüzde 23,71'e yükseldi.

TÜİK, Haziran ayı enflasyon verilerini açıkladı. TÜFE'de (2003=100) 2018 yılı Haziran ayında bir önceki aya göre yüzde 2,61, bir önceki yılın Aralık ayına göre yüzde 9,17, bir önceki yılın aynı ayına göre yüzde 15,39 ve 12 aylık ortalamalara göre yüzde 11,49 oranında artış gerçekleşti.

Aylık en yüksek artış 5,98 ile gıdada oldu. Ana harcama grupları itibariyle 2018 yılı Haziran ayında endekste yer alan gruplardan, haberleşmede yüzde 4,76, ulaştırmada yüzde 2,66, ev eşyasında yüzde 2,24 ve eğlence-kültürde yüzde 2,16'lık artış gerçekleşti.

Ana harcama grupları itibariyle 2018 yılı Haziran ayında endekste yer alan gruplardan sadece giyim ve ayakkabı grubunda yüzde 1,15 oranında düşüş gerçekleşti.

Yıllık en fazla artış 24,26 ile ulaştırma grubunda yaşandı. TÜFE'de, bir önceki yılın aynı ayına göre ev eşyası yüzde 18,91, gıda ve alkolsüz içecekler yüzde 18,89, çeşitli mal ve hizmetler yüzde 16,79 ve lokanta ve oteller yüzde 13,30 ile artışın yüksek olduğu diğer ana harcama grupları oldu.

Yıllık üretici fiyatları yüzde 23,7'ye yükseldi

Yurt içi üretici fiyat endeksi (Yİ-ÜFE), 2018 yılı Haziran ayında bir önceki aya göre yüzde 3,03, bir önceki yılın Aralık ayına göre yüzde 15,52, bir

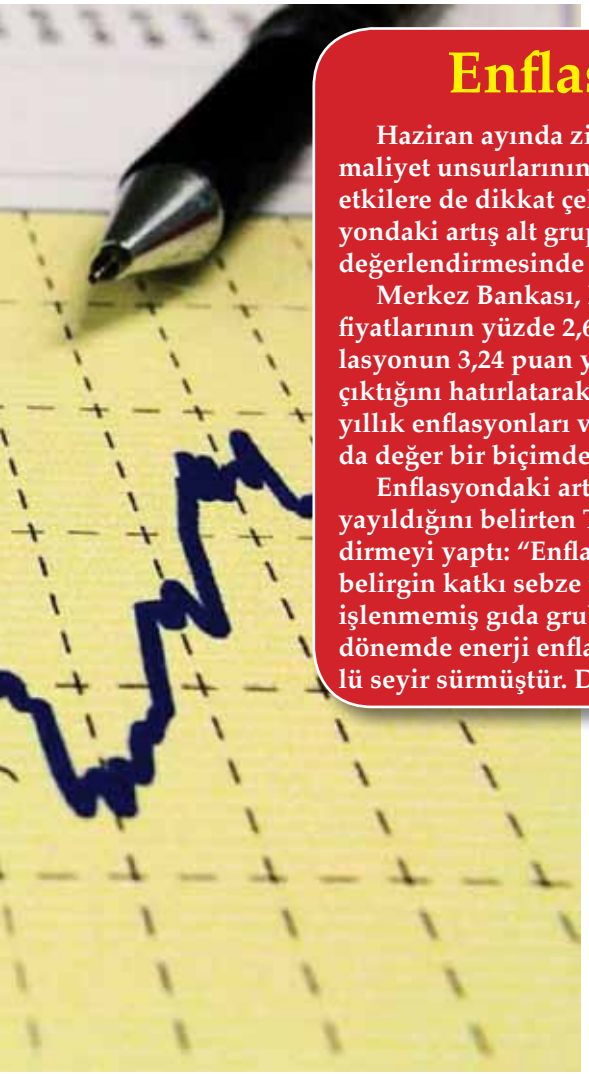

Enflasyondaki artış genele yayıldı

Haziran ayında zirve yapan enflasyon için maliyet unsurlarının yanında, talep yönlü etkilere de dikkat çeken TCMB, "Enflasyondaki artış alt gruplar geneline yayıldı" değerlendirmesinde bulundu.

Merkez Bankası, Haziran ayında tüketici fiyatlarının yüzde 2,61 arttığını ve yıllık enflasyonun 3,24 puan yükselerek yüzde 15,39'a çıktığını hatırlatarak, çekirdek göstergelerin yıllık enflasyonları ve ana eğilimlerinin kayda değer bir biçimde yükseldiğini bildirdi.

Enflasyondaki artışın alt gruplar geneline yayıldığını belirten TCMB, şu değerlendirmeyi yaptı: "Enflasyondaki yükselişe en belirgin katkı sebze ürünleri öncülüğünde işlenmemiş gıda grubundan gelmiştir. Bu dönemde enerji enflasyonundaki yukarı yönlü seyir sürmüştür. Döviz kuru gelişmelerine bağlı olarak başta beyaz eşya ve otomobil olmak üzere dayanıklı tüketim mallarında yüksek oranlı fiyat artışları kaydedilmiştir. Türk Lirası'ndaki değer kaybı, ithal içeriği yüksek diğer temel malların yanı sıra bazı hizmet gruplarını da olumsuz etkilemiştir. Bu dönemde hizmet enflasyonunda genele yayılan artışlar izlenmiştir."

önceki yılın aynı ayına göre yüzde 23,71 ve on iki aylık ortalamalara göre yüzde 16,57 artış gösterdi.

Sanayinin dört sektörünün bir önceki aya göre değişimleri; madencilik ve taşocakçılığı sektöründe yüzde 2,44, imalat sanayi sektöründe yüzde 3,16, elektrik ve gaz yüzde 1,97, su sektöründe yüzde 1,20 artış olarak gerçekleşti.

Aylık en fazla artış ham petrol ve doğal gazda

Bir önceki aya göre en fazla artış; yüzde 15,09 ile ham petrol ve doğal gaz, yüzde 6,87 ile kok ve rafine petrol ürünleri, yüzde 5,18 ile elektrikli teçhizat olarak gerçekleşti. Buna karşılık kömür ve linyit ise bir önceki aya göre yüzde 0,24 düşüş gösterdi.

Ana sanayi grupları sınıflamasına göre 2018 yılı Haziran ayında aylık ve yıllık en fazla artış enerjide gerçekleşti.

Ekonomistler yorumladı

Enflasyon Haziran'da yıllık yüzde 15,39 ile beklentilerin üzerinde artarken, analistler, mevsimsel olarak gerilemesi beklenen gıda fiyatlarının bu yıl hızlı bir şekilde yükselmesinin enflasyonu yukarı taşıdığını, döviz kurları ile enerji ve emtia fiyatlarındaki yükselişin de etkili olduğunu belirtti.

AA Finans Analisti ve Ekonomist Haluk Bürümcekçi, manşet enflasyonda baz etkisinin Temmuz'da da aleyhte kalmaya devam ettiğini, buna karşılık yılın son iki ayında lehte görünen yaklaşık 1 puanlık baz etkisi potansiyeli bulunduğunu belirtti. Bürümcekçi, "Manşet enflasyonun yılı yüzde 12,5-13,0 aralığında kapatmasını öngörmekteyiz. Ancak bu tahmin üzerindeki riskler yukarı yöndedir" değerlendirmesini yaptı.

Halk Yatırım Araştırma Direktörü Banu Kıvcı Tokalı, yıllık enflasyondaki yükseliş hareketinin oldukça belirgin hale geldiğini belirterek, "Yıl sonuna kadar yeni kur şoku olmaması ve emtia fiyatlarının baskısının ılımlı kalması durumunda, enflasyonun yüzde 14-16 bandında dalgalanacağını, yılı yüzde 14,3 seviyesinde bitireceğini tahmin ediyoruz" dedi.

Denizbank Yatırım Hizmetleri Grubu Stratejisti Orkun Gödek de, gıda fiyatlarındaki hızlı artışların, manşet enflasyonun aylık yükselişinde belirleyici olduğunu kaydederek, "ÜFE'nin performansı, çekirdek TÜFE'deki yüksek seyir, yakın dönemde gözlenen TL'nin değer kaybı gibi maddeler de listeye eklendiğinde yükseliş için henüz zirvenin görüldüğünü düşünmek şu aşamada kolay değil" ifadelerini kullandı.

Gödek, enerji fiyatlarındaki yüksek seyrin en ciddi etkisinin Mayıs ve Haziran'da görüldüğünü ifade ederek, "Enflasyondaki yükselişin gerek düşük baz etkisi gerekse yakın dönem TL gelişmelerinin gecikmeli etkileri ile birlikte Temmuz ayında da devam edebileceğini ve yıllıkta yüzde 16'lı seviyelere ulaşabileceğini tahmin ediyoruz" dedi.

Haziran dış ticaret açığı 5,5 milyar dolar

Haziran'da geçen yılın aynı ayına göre ihracat yüzde 1,21 azalışla 12 milyar 970 milyon dolar, ithalat yüzde 3,62 azalışla 18 milyar 480 milyon dolar, dış ticaret hacmi de yüzde 2,64 azalışla 31 milyar 451 milyon dolar oldu.

Gümrük ve Ticaret Bakanlığı idari kayıtlarından derlenen resmi olmayan geçici dış ticaret verilerine göre, 2018 yılı Haziran ayında ihracat 12 milyar 970 milyon dolar, ithalat ise 18 milyar 480 milyon dolar olarak gerçekleşti. Haziran ayında ihracat bir önceki yılın aynı ayına göre yüzde 1,21 oranında, ithalat ise yüzde 3,62 oranında azaldı. 2018 yılı Haziran ayında geçen yılın aynı ayına göre; ihracat, yüzde 1,21 azalarak 12 milyar 970 milyon dolar, ithalat, yüzde 3,62 azalarak 18 milyar 480 milyon dolar, dış ticaret hacmi, yüzde 2,64 azalarak 31 milyar 451 milyon dolar, dış ticaret açığı, yüzde 8,87 azalarak 5 milyar 510 milyon dolar olarak gerçekleşti. Haziran ayında ihracatın ithalatı karşılama oranı yüzde 70,2 oldu. İhracatın ithalatı karşılama oranı 2017 yılı Haziran ayında yüzde 68,5 iken, 2018 yılı Haziran ayında yüzde 70,2 olarak gerçekleşti.

Son 12 aylık dönemde, ihracat bir önceki yıla göre yüzde 9,2 oranında artış ile 161 milyar 898 milyon dolar, ithalat ise yüzde 19,9 oranında artış ile 248 milyar 472 milyon dolar oldu. Dış ticaret hacmi bir önceki yıla göre yüzde 15,4 oranında artarak, 410 milyar 370 milyon dolar olarak gerçekleşti. İhracatın ithalatı karşılama oranı ise yüzde 65,2 oldu.

Hammaddenin dayanılmaz ağırlığı

2018 yılı Haziran ayında Geniş Ekonomik Grupların sınıflamasına göre ihracat incelendiğinde; en çok ihracat 6 milyar 198 milyon dolar ile 'Hammadde (Ara mallar)' grubunda yapılırken, bu grubu sırasıyla 'Tüketim malları' (5 milyar 99 milyon dolar) ve 'Yatırım (Sermaye) malları' (1 milyar 630 milyon dolar) grupları takip etti.

2018 yılı Haziran ayında Geniş Ekonomik Grupların sınıflamasına göre ithalat incelendiğinde; en çok ithalat 13 milyar 684 milyon dolar 'Ham madde (Ara mallar)' grubunda yapılırken, bu grubu sırasıyla 'Yatırım (Sermaye) malları' (2 milyar 445 milyon dolar) ve 'Tüketim malları' (2 milyar 171 milyon dolar) grupları takip etti.

En fazla ihracat yapılan fasıl 'motorlu kara taşıtları'

2018 yılı Haziran ayında en çok ihraç edilen 'Motorlu kara taşıtları, traktörler, bisikletler, motosikletler, diğer kara taşıtları' faslını (2 milyar 132

milyon dolar), 'Kazanlar, makinalar, mekanik cihazlar ve aletler, nükleer reaktörler' (1 milyar 240 milyon dolar) ve 'Demir ve çelik' (880 milyon dolar) ihracatı takip etti.

Petrol ve ürünleri ithalatı

2018 yılı Haziran ayında en çok ithal edilen 'Mineral yakıtlar, mineral yağlar ve bunların damıtılmasından elde edilen ürünler' faslını (3 milyar 475 milyon dolar), 'Kazanlar, makinalar, mekanik cihazlar ve aletler, nükleer reaktörler' (2 milyar 203 milyon dolar) ve 'Demir ve çelik' (1 milyar 595 milyon dolar) ithalatı takip etti.

İhracatta Almanya, ithalatta Çin lider

2018 yılı Haziran ayında en fazla ihracat yapılan ülke Almanya (1 milyar 313 milyon dolar) olurken, bu ülkeyi sırasıyla İngiltere (891 milyon dolar) ve İtalya (817 milyon dolar) izledi.

2018 yılı Haziran ayında en fazla ithalat yapılan ülke Çin (1 milyar 837 milyon dolar) olurken, bu ülkeyi sırasıyla Rusya Federasyonu (1 milyar 829 milyon dolar) ve Almanya (1 milyar 793 milyon dolar) izledi.

Denizyolu ile taşıdık

2018 yılı Haziran ayında gerçekleştirilen ihracatın taşıma şekillerine bakıldığında en çok ihracat 'Deniz Yolu' (8 milyar 151 milyon dolar) ile yapılırken, bu taşıma şeklini sırasıyla 'Kara Yolu' (3 milyar 670 milyon dolar) ve 'Hava Yolu' ulaşımı (969 milyon dolar) izledi. 2018 yılı Haziran ayında gerçekleştirilen ithalatın taşıma şekillerine bakıldığında ise, en çok ithalat 'Deniz Yolu' (12 milyar 586 milyon dolar) ile yapılırken, bu taşıma şeklini sırasıyla 'Kara Yolu' ulaşımı (3 milyar 94 milyon dolar) ve 'Hava Yolu' (1 milyar 968 milyon dolar) izledi.

Mayıs'ta cari açık 5,9 milyar dolar

Cari işlemler açığı, Mayıs ayında piyasa beklentilerinin bir miktar üzerinde, 5,9 milyar dolar olarak gerçekleşti.

Türkiye Cumhuriyet Merkez Bankası (TCMB) tarafından Mayıs 2018 dönemine ilişkin ödemeler dengesi verileri açıklandı. Cari işlemler açığı Mayıs ayında 5,9 milyar dolar olarak gerçekleşti. Analistler cari açığın 5,45 milyar dolar seviyesinde gerçekleşmesini bekliyordu. Cari denge, Ocak-Mayıs döneminde 27,72 milyar dolar açık verdi. 12 aylık cari işlemler açığı ise 57,64 milyar dolar olarak kaydedildi.

5 ayda 7,1 milyar 'gizemli para' geldi

Kaynağı belli olmayan para giriş/çıkışını gösteren net hata-noksan kalemi Mayıs'ta 3,38 milyar dolar fazla verirken, 5 aylık 'gizemli para' girişi 7,11 milyar dolar olarak kayıtlara geçti.

Merkez Bankası açıklamasında; Mayıs'ta ödemeler dengesi tablosundaki dış ticaret açığının bir önceki yılın aynı ayına göre 678 milyon dolar artarak 6,5 milyar dolara, birincil gelir dengesi açığının ise 214 milyon dolar artarak 1,16 milyar dolara yükseldiği belirtildi.

TCMB, açıklamasında hizmetler dengesinden kaynaklanan net girişlerin bir önceki yılın aynı ayına göre 768 milyon dolar artarak 1,9 milyar dolar olurken, bu gelişmede, seyahat kaleminden kaynaklanan net gelirlerin 549 milyon dolar artarak 1,7 milyar dolara yükselmesinde etkili olduğunu belirtti. Birincil gelir dengesi kalemi altında yatırım geliri kaleminden kaynaklanan net çıkışlar, bir önceki yılın aynı ayına göre 218 milyon dolar artarak 1,1 milyar dolar oldu.

Otomobil ve hafif ticari araç pazarı, 2018 Haziran ayında yüzde 39 daralma yaşadı.

Otomotiv sektöründe keskin fren

Haziran ayı otomobil ve hafif ticari araç pazarı yüzde 38,99 düşüşle 51 bin 37 adet oldu. 2018 yılı 6 aylık döneminde ise bir önceki yılın aynı dönemine göre yüzde 11,92 daralma yaşandı ve 353 bin 348 adet olarak gerçekleşti. 2017 yılı 6 aylık dönemde 401 bin 158 adet toplam pazar gerçekleşmişti.

Otomotiv Distribütörleri Derneği'nden (ODD) yapılan açıklamaya göre, bu yılın ilk yarısında 2017'nin aynı dönemine göre otomobil satışları yüzde 9,82 azalarak 275 bin 870, hafif ticari araç satışları ise yüzde 18,64 gerileyerek 77 bin 478 olarak gerçekleşti.

Toplam pazarda Haziran ayında ise 51 bin 37 araç satıldı. Bu rakam geçen yılın Haziran ayında 83 bin 658 düzeyinde bulunurken, bu da otomobil ve hafif ticari araç pazarının yüzde 38,99 küçüldüğünü ortaya koydu.

Haziran'da otomobil satışları bir önceki yılın aynı ayına göre yüzde 37,69 azalarak 41 bin 225'e, hafif ticari araç satışları da yüzde 43,91 gerileyerek 9 bin 812'ye düştü.

Otomatik şanzımanlı otomobillerin payı yüzde 65,37'ye yükseldi

Haziran sonunda otomobil satışları 1600 cc altında yüzde 9,9, 1600-2000 cc aralığında yüzde 13,7 ve 2000 cc üstünde yüzde 27,8 azaldı. Bu dönemde 98 elektrikli ve 2 bin 113 hibrit otomobil satışı gerçekleştirildi.

Bu yılın Haziran ayı sonunda otomobil pazarında ortalama emisyon değerlerine göre en yüksek paya yüzde 41,38 ile 100-120 gr/km arasındaki otomobiller 114 bin 145 adetle sahip oldu. Aynı dönemde dizel otomobil satışlarının payı yüzde 60,55'e gerilerken, otomatik şanzımanlı otomobillerin payı yüzde 65,37'ye yükseldi.

Haziran ayı sonunda otomobil pazarı segmentinin yüzde 83,54'ünü vergi

oranları düşük olan A, B ve C segmentlerinde yer alan araçlar oluşturdu.

Segmentlere göre en yüksek satışa yüzde 54,5 pay ve 150 bin 252 adetle C segmenti ulaştı. Kasa tiplerine göre ise en çok tercih edilen gövde tipi yüzde 50,5 pay ve 139 bin 292 adetle yine sedan otomobiller oldu.

Söz konusu dönemde hafif ticari araç pazarında gövde tipine göre en yüksek satışa yüzde 69,08 pay ve 53 bin 524 adetle van ulaşırken, bunu yüzde 12,25 pay ve 9 bin 492 adetle kamyonet, yüzde 10,11 pay ve 7 bin 836 adetle pick-up, yüzde 8,55 pay ve 6 bin 626 adetle minibüs takip etti.

Sanayi üretimi beklentiyi aştı

Sanayi üretimi Mayıs ayında beklentileri aşarak yüzde 6,4 artış gösterdi.

Türkiye İstatistik Kurumu (TÜİK) Mayıs ayına ilişkin 'Sanayi Üretim Endeksi' raporunu açıkladı. Sanayi üretimi, Mayıs'ta geçen yılın aynı ayına göre yüzde 6,4 arttı. Aynı ay arındırılmamış sanayi üretimi ise yıllık yüzde 7 artış gösterdi. Analistler sanayi üretiminin yıllık yüzde 5 civarında artmasını bekliyordu.

Sanayinin alt sektörleri (2015=100 referans yıllı) incelendiğinde, 2018 yılı Mayıs ayında madencilik ve taşocakçılığı sektörü endeksi bir önceki yılın aynı ayına göre yüzde 12, imalat sanayi sektörü endeksi yüzde 6,5 ve elektrik, gaz, buhar ve iklimlendirme üretimi ve dağıtımı sektörü endeksi yüzde 1,9 arttı.

Bir önceki aya göre azalma var

Sanayi üretimi bir önceki aya göre yüzde 1,6 azalma kaydetti. Sanayinin alt sektörleri (2015=100 referans yıllı) incelendiğinde, madencilik ve taşocakçılığı sektörü endeksi bir önceki aya göre yüzde 1,6, imalat sanayi sektörü endeksi yüzde 1,7 ve elektrik, gaz, buhar ve iklimlendirme üretimi ve dağıtımı sektörü endeksi ise yüzde 0,1 azaldı.

Milyonerler 1 yılda 120 milyar dolar biriktirdi

Türkiye'deki milyonerler hesaplarına, Mayıs'ta, 2017'nin aynı ayına göre 119 milyar liralık döviz, 58 milyar liralık Türk Lirası cinsinden para, 1 milyar liralık da altın ekledi. Son bir yılda milyonerlerin toplam döviz birikimi TL birikimlerini solladı.

Bankacılık Düzenleme ve Denetleme Kurumu (BDDK) verilerinden derlenen bilgilere göre, Mayıs 2018 itibarıyla Türkiye'de hesabında 1 milyon lira ve üzeri bakiye olan 141 bin 753 kişi bulunuyor. Bu mudilerin bankalardaki toplam mevduatı ise Türk Lirası bazında 939 milyar 759 milyon lira düzeyinde hesaplanıyor.

Milyoner mudilerin bankalardaki mevduatının dağılımına bakıldığında, bunun 441 milyar 624 milyon lirasını yerel para cinsinden mevduat, 493 milyar 958 milyon lirasını döviz tevdiat hesabı, 4 milyar 177 milyon lirasını da kıymetli maden depo hesapları oluşturuyor.

Buna göre milyonerlerin hesabında Mayıs sonu itibarıyla yaklaşık 4,2 milyar liralık altın, 494 milyar liralık döviz, 442 milyar liralık da Türk Lirası cinsinden para bulunuyor. Geçen yılın Mayıs sonunda ise milyonerlerin hesabında 3,2 milyar liralık altın, 375 milyar liralık döviz ve 384 milyar liralık Türk Lirası cinsinden para tuttuğu görüldü.

Böylece milyonerler, geçen bir yıllık süreçte hesaplarına 1 milyar liralık altın, 119 milyar liralık döviz, 58 milyar liralık da Türk Lirası cinsinden para ekledi.

Milyonerlerde kurumlar dövize, bireyler altına yöneldi

Türkiye'de Mayıs ayı itibarıyla bankalarda bulunan 4,2 milyar liralık altının büyük bir kısmının, gerçek kişilerin hesabında tutulduğu görülüyor.

Bu dönemde, altın milyoneri olan gerçek kişilerin hesabında 3 milyar 269 milyon liralık altın bulunurken, bu rakam ticari ve diğer kuruluşlarda 907 milyon lira düzeyinde kaldı. Bu da 1 milyon lira ve üzerinde bulunan altın hesaplarının yüzde 78,3'ünün gerçek kişilerin sahip olduğuna işaret etti.

Milyoner ticari ve diğer kuruluşların hesabında ise yaklaşık 299 milyar 603 milyon lira karşılığında döviz mevcut.

Bu rakam gerçek kişilerde 188 milyar 390 milyon lira, resmi kuruluşlar da 5 milyar 965 milyon lira olarak hesaplanıyor. Böylece 1 milyon lira ve üzeri 493 milyar 958 milyon liralık döviz hesabının yüzde 60,7'sinin ticari ve diğer kuruluşlarda bulunduğu görüldü.

Yerel para cinsinden mevduat gerçek kişilerde 144 milyar 255 milyon lira, resmi kuruluşlarda 77 milyar 860 milyon lira, ticari ve diğer kuruluşlarda da 219 milyar 509 milyon lira olarak dağılıyor.

Varlık Barışı'nda detaylar belli oldu

Yurt dışında bulunan para, altın, döviz, menkul kıymet ve diğer sermaye piyasası araçlarını, 30 Kasım'a kadar Türkiye'deki banka veya aracı kurumlara bildiren gerçek ve tüzel kişiler, söz konusu varlıkları serbestçe tasarruf edebilecek.

Yurt dışında bulunan para, döviz, altın, menkul kıymet ve diğer sermaye piyasası araçlarının yurda getirilerek milli ekonomiye kazandırılması ile yurt dışından elde edilen bazı kazançların Gelir veya Kurumlar Vergisi'nden istisna edilmesine ilişkin esaslar belirlendi.

Resmi Gazete'de yayımlanan Vergi ve Diğer Bazı Alacakların Yeniden Yapılandırılması ile Bazı Kanunlarda Değişiklik Yapılmasına İlişkin 7143 Sayılı Kanun Genel Tebliği'ne göre, yurt dışında bulunan para, altın, döviz, menkul kıymet ve diğer sermaye piyasası araçlarını, 30 Kasım'a kadar Türkiye'deki banka veya aracı kurumlara bildiren gerçek ve tüzel kişiler, söz konusu varlıkları serbestçe tasarruf edebilecekler. Bildirilen varlıklar nedeniyle hiçbir suretle vergi incelemesi ve vergi tarhiyatı yapılmayacak.

Tebliğe göre, bildirime konu edilecek varlıklar, bildirim tarihinden itibaren üç ay içinde Türkiye'ye getirilmesi koşuluyla, bu varlıklara yurt dışında hangi tarih itibarıyla sahip olunduğunun anılan fıkra hükmünden yararlanılması açısından herhangi bir önemi bulunmuyor.

Gerçek ve tüzel kişilerce, yurt dışında bulunan söz konusu varlıklar, 18 Mayıs'tan 30 Kasım'a kadar, bankalara veya aracı kurumlara bildirilebilecek. Bu varlıklara ilişkin olarak vergi dairelerine herhangi bir beyanda bulunulması gerekmiyor. Yurt dışında bulunan ancak kapsama girmeyen varlıklar da (örneğin taşınmazlar) 30 Kasım'a kadar kapsamdaki varlıklara dönüştürülmek suretiyle Türkiye'ye getirilebilecek.

Türkiye'deki varlıkların beyanı

Gelir veya Kurumlar Vergisi mükelleflerince sahip olunan ve Türkiye'de bulunan, ancak kanuni defter kayıtlarında yer almayan; para, altın, döviz, menkul kıymet ve diğer sermaye piyasası araçları ile taşınmazlar da 30 Kasım'a beyanname ile Gelir veya Kurumlar Vergisi yönünden bağlı olunan vergi dairelerine doğrudan veya elektronik ortamda beyan edilebilecek. Beyan edilen varlıkların değerleri üzerinden vergi dairelerince yüzde 2 oranında vergi tarh edilecek. Bu şekilde hesaplanan vergi, 31 Aralık'a kadar ödenebilecek.

Yurt dışı kazançlarına istisna uygulaması

Tebliğe göre, yurt dışından elde edilen bazı kazançlar, Gelir veya Kurumlar Vergisinden istisna edilebilecek. Düzenlemeye göre, 31 Ekim tarihine kadar elde edilenler de dahil olmak üzere; kanuni ve iş merkezi Türkiye'de bulunmayan kurumlara ilişkin iştirak hisselerinin yurt dışında satışından doğan kazançlar, iştirak kazançları ve yurt dışında bulunan işyeri veya daimi temsilci aracılığıyla elde edilen ticari kazançlar istisna kapsamına giriyor. Uygulamadan yararlanabilmek için; yurt dışı iştirak kazancı, yurt dışı iştirak hissesi satış kazancı, yurt dışı şube kazancı ile kanuni ve iş merkezi Türkiye'de bulunmayan kurumların tasfiyesinden doğan kazancın 31 Aralık'a kadar, Türkiye'ye transfer edilmiş olması gerekiyor.

İnşaat ve gayrimenkulün döviz kredisi stoku 52 milyar dolar…

İnşaat sektörü ve inşaat malzemeleri sanayisinde, ikinci çeyrekte faaliyetler yavaşlarken şirketlerin mali yapıları da zarar görmeye başladı. Haziran 2018'de inşaat sektöründe mevcut işlerin seviyesi 3,6 puan düştü. Bu gerilemede mali göstergelerdeki bozulmalar ile finansman olanaklarındaki sıkılaşma etkili oldu. Alınan yeni iş siparişleri, Nisan'da bir önceki aya göre 1,5 puan yükseldikten sonra Mayıs'ta 2,2 puan, Haziran'da ise 3,4 puan geriledi. Böylece seçim kararı alınmasının ardından yeni alınan işler endeksinde Nisan'a göre 5,6 puan düşüş yaşanmış oldu. Seçimin yarattığı belirsizlikler inşaat sektöründe yeni iş siparişlerini de olumsuz etkiledi. Yeni siparişlerin geleceği ise yeni dönemde uygulanacak politikalara göre şekillenecek.

Yapılandırma yolda

Türkiye İnşaat Malzemesi Sanayicileri Derneği'nin 'Haziran 2018 Sektör Raporu'na göre, inşaat sektöründe Şubat 2018 itibari ile yurt içi ve yurt dışında alınmış olan toplam 39,3 milyar dolar tutarında döviz kredisi stoku bulunuyor. Gayrimenkul sektöründe ise aynı tarih itibariyle döviz kredisi stoku 12,59 milyar dolar civarında. Her iki sektörün toplam 51,89 milyar dolara ulaşan döviz kredisi stoku döviz kurlarındaki artış nedeniyle mali olarak endişe yaratıyor. Her iki sektörün döviz kredilerinden oluşan toplam stokun 29,24 milyar doları yurt içindeki bankalardan, 22,65 milyar doları ise yurt dışındaki bankalardan alınmış bulunmaktadır. Bu kredi stoku içinden yeniden yapılandırma talepleri ortaya çıkabilme ihtimali çok yüksek. Konut satışlarında geçen yılın Eylül ayından itibaren ortaya çıkan gerilemeye önlem olarak Mayıs'ta konut kredi faizlerini aylık ortalama yüzde 0,99'a indiren bir kampanya başlatıldı ve birçok banka bu oranı uyguladı. Buna bağlı olarak aylık konut kredisi faiz oranları yüzde 1,12 olarak gerçekleşti.

Ancak uygulamanın azalması ile birlikte Haziran ayında bankacılık sektöründe konut kredisi ortalama aylık faiz oranları yeniden yüzde 1,18'e yükseldi. Konut kredisi faiz oranlarında artış devam edecek.

Bozulma kaçınılmaz

Bozulan makroekonomik dengelerin iyileştirilmesi ve mali göstergelerde yeniden istikrar sağlanması için sıkılaştırıcı maliye ve para politikalarına ihtiyaç duyuluyor. Buna bağlı olarak uygulanacak sıkılaştırma politikalarının şiddetine göre inşaat sektöründeki faaliyetlerde de en azından 6-12 aylık bir yavaşlama kaçınılmaz olacak. Genişletici politikalar uygulanması halinde ise makro dengeler ile mali göstergelerdeki bozulmalar inşaatı daha olumsuz etkileyebilecek.

Kiraya yüzde 16,57 zam

Eğer kira sözleşmesini geçtiğimiz yıl Temmuz ayında yaptıysanız zam zamanı geldi. Kira artış oranı Borçlar Kanunu'na göre Yurt İçi Üretici Fiyat Endeksi'ne (Yİ-ÜFE) göre yapılıyor. Yİ-ÜFE'nin 12 aylık ortalaması dikkate alınarak kira artışı belirleniyor. Yani kira artış oranı Temmuz 2018'de yüzde 16,57 olacak.

güncel haberler

Dünyanın en büyük anlaşması imzalandı

AB ve Japonya arasında ticaret ve stratejik ortaklık anlaşmaları imzalandı. Anlaşma dünyanın şimdiye kadarki en büyük serbest ticaret anlaşmasını olarak nitelendiriliyor.

Japonya Başbakanı Şinzo Abe, AB Konseyi Başkanı Donald Tusk ve AB Komisyonu Başkanı Jean-Claude Juncker, Tokyo'da gerçekleştirilen AB-Japonya Zirvesi kapsamında Ekonomik Ortaklık Anlaşması ve Stratejik Ortaklık Anlaşması'na imza attı.

Programda konuşan AB Konseyi Başkanı Tusk, AB ve Japonya'nın coğrafi olarak uzak olmasına rağmen ekonomik ve siyasi ilişkilerin çok güçlü olduğunu söyledi. İmzalanan anlaşmalarla ortaklığın yeni bir seviyeye çıkarıldığını belirten Tusk, "Bu, şimdiye kadar yapılan en büyük ikili ticari anlaşma" dedi.

Tusk, küresel ekonomik sistemin sorgulandığı dönemde böyle bir ticari anlaşma yapılmasının korumacı ekonomi politikaları karşıtı net bir mesaj olduğunu vurguladı.

AB Komisyonu Başkanı Juncker de, Japonya ve AB'nin küresel olayları benzer şekilde gördüğüne dikkati çekerek, ticaret anlaşmasının gümrük vergilerinin büyük kısmını ortadan kaldırarak karşılıklı ticareti önemli ölçüde artıracağını söyledi.

Anlaşmayla, adil ve serbest ticarette örnek davranış sergilediklerini anlatan Juncker, "Ticaret, gümrük ve bariyerlerle değil değer ve ilkelerle ilgilidir" ifadesini kullandı.

Juncker, AB ve Japonya arasında verilerin serbest akışının sağlanması konusunda da anlaşma sağlandığını sözlerine ekledi.

Anlaşmaların yürürlüğe girmesi için Avrupa Parlamentosu ve Japonya yasama organının onayının alınması gerekiyor. Onayların ardından anlaşmanın 2019'da başlaması bekleniyor.

Ticaret anlaşması

İmzalanan ticaret anlaşmasıyla, karşılıklı olarak şirketlerinin ödedikleri gümrük vergilerinin büyük bölümü ortadan kalkacak. Taraflar, birbirlerinin "coğrafi işaretine" sahip ürünlerini koruma altına alacak. Tarım, finansal hizmetler, elektronik ticaret, iletişim ve ulaştırma alanlarındaki şirketlerin karşılıklı olarak pazarlara erişimi genişleyecek.

Şirketlerin karşılıklı olarak kamu ihalelerine katılımı sağlanacak. Hassas olarak tabir edilen otomotiv sektöründe piyasalar kademeli bir süreç içerisinde açılacak.

Cumhurbaşkanlığı Hükümet Sistemi ve ekonomideki gelişmeler nasıl yorumlandı?

Albayrak'ın konumu

Erdal Sağlam

Hazine ve Maliye Bakanı Berat Albayrak'ın konumu ve işlevi piyasaların geleceği açısından çok önemli olacak. Albayrak'ın Enerji Bakanlığı deneyimi biliniyordu ancak makro ekonomiyle ilgili görüşlerinin tam olarak bilindiği söylenemez. Bir başka açıdan bakılacak olursa, tüm bakanlıklar için geçerli tabi ama, makro dengeleri belirleyecek bu konumun Cumhurbaşkanı Recep Tayyip Erdoğan'a tam uyumlu olarak çalışacağını söylemek mümkün. Piyasaların ilk tepki geçtikten sonra, yapılacak açıklamalar ve atılacak ilk adımları yakından takibe alması ve ondan sonra yeni ekonomi yönetimi hakkında karar vermesinin gerekeceğini söylemek yanlış olmayacak.

Aslında yeni bakanlardan bağımsız olarak bakıldığında ekonomide yapılacaklar ve önceliklerin belli olduğunu görüyoruz. Yeni ekonomi yönetiminin ilk görevinin yurt içi ve dışı piyasalarda Türkiye ekonomisine olan güveni yeniden kazandırmak olduğu da açık. Şimdi bakanların isimlerine göre piyasa kendine bir yol çizse bile, kısa süre içinde ekonominin geleceği açısından beklentileri atılacak adımlar ve alınacak kararlar belirleyecek. O nedenle kısa süre içerisinde ekonomiyle ilgili alınacak kararlar ve yapılacak tercihlerin kilit önemi olacak. Merkez Bankası'nın 24 Temmuz'daki toplantısında alınacak kararın da Bakanlar Kurulu'ndaki isimler kadar etkili olacağını dün belirtmiştik. Çünkü piyasalar Merkez Bankası'na faiz konusunda müdahale olup olmayacağını, alınacak karara bakarak değerlendirecekler.

Merkez'in kilit konumu

Merkez Bankası bağımsızlığının ne kadar önemli olduğu, Bakanlar Kurulu listesi açıklanmadan çıkarılan Kanun Hükmünde Kararname ile ispatlandı. KHK ile Merkez Bankası başkan yardımcılıklarına atama için Başkan'ın önerisinin alınmayacağı, 10 yıllık deneyim şartının ve 5 yıl görevde kalma şartının kaldırılması piyasalar tarafından tepki gördü. Bu KHK yayımlanana kadar kurlarda ciddi bir geri geliş yaşanırken, KHK ardından kurlar yeniden artışa geçti ve TL kazancını geri verdi. Bunun yeni dönem için talihsiz bir başlangıç adımı olduğu söylenilebilir. Bu kararın Merkez Bankası bağımsızlığına müdahale olarak anlaşıldığı ve Kuruma ilişkin bundan sonraki adımların çok daha titiz biçimde izleneceği de açık.

Başkanlık sistemi yeni yapılanmasını tamamlarken…

Güngör Uras

Maliye ve Hazine Bakanı Berat Albayrak, ekonominin temel sorunlarından olan enflasyon ve faiz konusunda yapılacakları anlattı. "Hiç olmadığı kadar etkin bir Merkez Bankası yeni dönem politikamızın temel hedefleri arasında yer alacaktır" dedi. Temel önceliğin enflasyonun düşürülmesi olacağını belirtti.

Enflasyonla mücadelede tüm yükün para politikası üzerinde kalmayacağına vurgu yapan Albayrak, "Yeni dönemde hem para politikası ve maliye politikası arasındaki koordinasyonun süreklilik göstereceğini hem de fiyat istikrarına risk oluşturan yapısal unsurlara ilişkin kapsamlı bir eylem planının hayata geçirileceğini" söyledi. Albayrak, Merkez Bankası'nın bağımsız bir kurum olarak, ekonominin gerçekleri ve piyasa koşulları neyi gerektiriyorsa onu yapacağını vurguladı.

Spekülasyonlara karşı

"Merkez Bankası'nın bağımsızlığının ve karar alma mekanizmalarının spekülasyonlara konu edilmesi kabul edilmez" dedi.

Fiyat istikrarı ve enflasyonla mücadelede özellikle yapısal kanallardaki tıkanıklıkları açarak ve politika eşgüdümünü güçlendirerek Merkez Bankası'nın hareket alanını genişleteceklerini vurguladı. Albayrak, "Hiç olmadığı kadar etkin bir Merkez Bankası, yeni dönem politikalarımızın

temel hedefleri arasında yer alacak" ifadesini kullandı.

Orta Vadeli Program (OVP) dönemi boyunca ve sonrasında mali disiplinden taviz vermeden, bütçe dengesinin OVP hedefleri doğrultusunda gerçekleşmesini temin edecek şekilde etkin maliye politikaları uygulayacaklarını söyledi.

Yakın ilişki kurulmalı

Albayrak, "Önümüzdeki dönemde makro politikaların, enflasyon ve cari dengede iyileşmeye yönelik olarak 'ekonomide dengelenme' önceliğiyle kurgulanacağını" anlattı.

Şirketlerin borçlarının gelişmekte olan benzer ülkelerle kıyaslandığında makul ve sürdürülebilir seviyede olduğunu hatırlattı.

Albayrak, görevi devraldığı gün yaptığı güçlü para politikası vurgusuna değinerek, "Güçlü para politikası derken, fiyat istikrarı temel hedefi doğrultusunda şekillenen politikalarını kastediyoruz. Makroekonomik denge açısından enflasyonla mücadele öncelikli alanların başında geliyor" dedi.

Maliye ve Hazine'nin önemli bir görevi de iç ve dış finansman açıklarını kapatmaktır. Onun için Hazine bono çıkarıyor, dışarıda kâğıt satıyor. Bunlar yeni dönemde devam edecek. Maliye ve Hazine'nin bir başka önemli sorumluluğu dünyanın finans piyasalarında yakın ilişki kurmak, finans piyasalarını bilgilendirmek. Böylece dış finansmanda beklenen hedeflere ulaşmaktır.

Önceki hükümetlerde bu dış ilişkileri Hazine'den sorumlu bakanlar yürüttüğüne göre, yeni dönemde de dış finansman sorunlarının çözümü için, dış piyasalarla yakın teması sağlama sorumluluğu Bakan Albayrak'ın olacaktır.

Yeni kabineden ne beklemeliyiz?

Alaattin Aktaş

Önce gelin yeni kabineden ne beklenmemesi gerektiğini söyleyelim. Aslında bu bizim dile getirdiğimiz bir görüş de değil, onu da belirtelim. Bu görüşün sahibi Cumhurbaşkanı Recep Tayyip Erdoğan.

Cumhurbaşkanı Erdoğan yeni kabineyi açıklarken bakın neler söyledi:

"1 numaralı Cumhurbaşkanlığı kararnamesiyle Anayasamızın verdiği yetkiye dayanarak yeni yönetim sistemimizin çatısını resmen hayata geçirmiş olduk. Ne bizim ne de bizden sonra gelecek olan cumhurbaşkanlarının yürütme görevi konusundaki aksaklıklar, eksiklikler konusunda milletimize karşı öne sürebilecekleri bahaneleri kalmamıştır. Elbette anayasa ve yasa gerektiren reformları Meclis'te uzlaşma yoluyla çıkarmak mecburiyetindeyiz. Ancak anayasanın Cumhurbaşkanı'na verdiği yürütme görevleri ve bununla bağlantılı yetkiler konusunda hiçbir mazerete sığınma hakkımız bulunmuyor. Bunun için milletimize verdiğimiz sözleri yerine getirmek için gece gündüz çalışacağız."

Cumhurbaşkanı'nın bu açıklaması, beklentileri büyüten bir içeriğe sahip. "Hiçbir mazerete sığınma hakkımız bulunmuyor" diyor Erdoğan ve "Verdiğimiz sözleri yerine getirmek için gece gündüz çalışacağız" diye de ekliyor. Siyasetçilerin görevi, yalnızca söz konusu alanlarda adımlar atmak ve bu sözlerini yerine getirmekle sınırlı değildir elbette. Zaman içinde ortaya çıkan aksaklıkların, sorunların da üstüne gidilmesi gerekir.

"Ne yapılacak, nasıl yapılacak da bu darboğazdan çıkılacak" başlıklı yazımıza, "Türkiye'de darboğaz mı var ki" diye ciddi ciddi karşı görüş dile getiren okurlar da oldu. Bir görüştür, saygı duyarız. Ama biz Türkiye'nin ciddi bir ekonomik darboğaz içinde bulunduğunu ve sorunun giderek büyüdüğünü, yeni yönetimin öncelikle üstüne gitmesi gereken konunun da bu olduğunu düşünüyoruz.

Dolayısıyla yeni kabineden öncelikle ekonomik alanda sıkıntıları hafifletecek adımlar beklendiğini belirtelim. Bu konuda başarılı olunup olunmayacağı ya da başarının ölçüsünün ne olacağı ayrı bir tartışma konusu; ama yapılacak belli, öncelikle ekonomiye eğilmek.

Sorunları tekrar tekrar uzun uzadıya sıralamaya gerek yok. Ama öncelikle yüzde 20'ye doğru yol alan enflasyonu nasıl frenleyeceğimizi, döviz kurundaki artışı nasıl yavaşlatacağımızı, GSYH'nin yüzde 7'sine yaklaşan cari açığı nasıl aşağı çekebileceğimizi ve halkın refahını nasıl daha iyi bir düzeye getireceğimizi herkes bilmek istiyor.

İsimlerin pek önemi yok

Bir kere yeni yönetim biçiminde bakanlıkların yanında başkanlıklar, başkanlık ofisleri ve kurullar oluşturulacak. Bu ofisler ve kurullar ile bakanlıklar arasında zaman içinde bir uyuşmazlık, bir anlaşmazlık, yetki kargaşası çıkacak mı, kestirmek pek kolay değil.

Ama tüm isimler sonuçta Cumhurbaşkanı'na

bağlı olduğu için, son sözü her zaman Cumhurbaşkanı söyleyeceği için hep tek ses duyacağız. Kaldı ki şimdiye kadar da hükümet içinden farklı sesler çıkmıyor değildi ama bunlar pek duyulmuyordu, en azından karar alma süreçlerinde önemli bir sıkıntı yaşanmıyordu.

Dolayısıyla "Şu makama şu geldi, işler artık daha iyi gider" ya da "O değil de şu gelseydi daha iyi olurdu" şeklinde değerlendirmeler yapmanın fazla bir önemi yok. Tabii ki isimlerin makama katacakları önemlidir; ama asıl olan Türkiye'nin uygulayacağı ve sonuçta Cumhurbaşkanı Erdoğan'ın şekil vereceği politikanın ne olacağıdır.

İşletmeci ağırlıklı kabine

Türkiye'nin en büyük sorunlarının başında ekonomi geliyor ve ilginçtir kabinede ekonomi eğitimi almış bakanların ağırlıkta olduğu dikkati çekiyor.

Başta Cumhurbaşkanı Yardımcısı Fuat Oktay olmak üzere Hazine ve Maliye Bakanı Berat Albayrak, Tarım ve Orman Bakanı Bekir Pakdemirli, Kültür ve Turizm Bakanı Mehmet Ersoy, Çalışma, Sosyal Hizmetler ve Aile Bakanı Zehra Zümrüt Selçuk ile Gençlik ve Spor Bakanı Mehmet Kasapoğlu işletme ve ekonomi eğitimi almış isimler.

Ekonomiyle hiç ilgisi bulunmayan bir bakanlığı sürdürmekte olan İçişleri Bakanı Süleyman Soylu da işletme fakültesi mezunu. Lisans eğitimi uluslararası ilişkiler olan Dışişleri Bakanı Mevlüt Çavuşoğlu da ekonomi alanında yüksek lisans yapmış bir isim.

Piyasaların asabı bozuk

Ege Cansen

ABD 1776'da kuruldu. Bu tarihten kabaca 87 yıl sonra, ülke 4 yıl (1861-1865) süren büyük bir iç savaşa (Civil War) sürüklendi. Savaş sırasında ABD'nin nüfusu 31 milyon dolayındaydı. Bu savaşta milyonlarca insan yaralandı ve 2,4 milyon askerden 620 bini öldü. Ölü sayısının nüfusa oranı yüzde 2'dir. Savaşı sona erdiren Abraham Lincoln, ABD'nin gelmiş geçmiş en büyük başkanı kabul edilir. Başkan Lincoln, savaşın bittiği gün ABD'nin "kuruluş felsefesini" anlatan bir konuşma yapmıştır. Bu tarihi nutuk bir sayfadır ve şöyle biter: "Halkı, halk için yöneten halk hükümetleri, yeryüzünden hiçbir zaman silinmeyecektir".

Bu ifade "demokrasi"nin temel tanımıdır. Ülkemizde kısa bir süre önce "meclis hükümeti" sisteminden "başkanlık hükümeti" sistemine geçişin, ilk genel seçimi yapıldı. Halkı, halk için yönetecek bir başkan seçildi. O da hükümetini kurdu.

Başkanın icraatından halk sorumludur

"Halkın, halk için, halk tarafından idare edilmesi" ilkesinin diğer hükümet kurma şekillerine göre en büyük üstünlüğü, ister meclis ister başkanlık hükümeti olsun, icraatından halkın sorumlu olmasıdır. Yönetim biliminde "yetki devredilir, sorumluluk devredilemez" kuralı vardır. Üst (burada seçmen oluyor), astına (yani seçilene) "yönetim" yetkisini devreder. Kural gereği, ast devraldığı yetkiye koşut bir sorumluluk da üstlenir. Ama astın da sorumlu olması, ona yetki devreden üstü sorumsuz kılmaz.

Halkımız, başta ekonomi olmak üzere, ülkenin iç ve dış siyasetini idare etme yetkisini Sayın Erdoğan'a vermiştir. Dolayısıyla olacakların nihai sorumlusu ona bu yetkiyi veren halktır. Halk mızıkçılık edemez. Başkan Erdoğan'ın, seçmenin yüzde 47,5'inden oy almamış olması bu gerçeği değiştirmez.

Başkan Erdoğan, bir muamma değildir. Kimsenin acaba Başkan nasıl bir ekonomi politikası izleyecek diye düşünmesine gerek yoktur. Kendisi 2003'den beri iş başındadır. Kemal Derviş tarafından IMF'nin destek ve yol göstermesiyle hayata geçirilen "Güçlü Ekonomiye Geçiş" programının uygulanmaya devam edildiği ilk 5 yıldan sonra izlenen iktisadi yol, esas olarak Erdoğan'ın tercihidir. Ekonomimiz aynı yolda gidebildiği kadar gidecektir.

TÜRKERLER

Yüzde Sıfır Faizle

Yüzde Yüz Doğru Yatırım

Sineması, opera ve tiyatro salonları, sanat galerisi, konser merkezi ve yemyeşil sosyal alanlarıyla hayatınızda olmasını istediğiniz her şey burada.

KONUTLARDA
%15 PEŞİNAT
6 YIL VADE
0 FAİZ

OFİSLERDE
%15 PEŞİNAT
7 YIL VADE
0 FAİZ

444 18 99
mahallbomontiizmir.com

MAHALL
BOMONTI izmir

Çin'den Türkiye'ye işbirliği çağrısı

Çin Halk Cumhuriyeti İzmir Başkonsolos Vekili Ni Xiaojing, Çin Halk Cumhuriyeti İzmir Başkonsolosluğu Ticaret Konsolosu Liu Weiguo, Çin Halk Cumhuriyeti Ataşesi Wei Ji, İzmir Atatürk Organize Sanayi Bölgesi (İAOSB) Yönetim Kurulu Başkanı Hilmi Uğurtaş'ı ziyaret etti. Çin hükümeti ile Türkiye arasındaki ikili ilişkileri pekiştirmek amacıyla kentin önde gelen kurum ve kuruluşların temsilcileri ile bir araya gelmek istediklerini belirten Xiaojing, Çin hükümetinin sürdürdüğü Tek Kuşak ve Tek Yol projelerinin aynı zamanda Türkiye'nin çalışmalarını sürdürdüğü Orta Koridor Projesi ile uyumlu olduğunu, bu konuda işbirliği yapabileceklerini belirtti.

Çin Halk Cumhuriyeti'ne yeni atanan Ticaret Başkonsolosu Liu Weiguo'nun da yardımı ile ticari ilişkileri mevcudiyetinden daha ileri seviyeye taşımak istediklerini vurgulayan Xiaojing; "Çoklu ticaret sistemi kurmak istiyoruz. Buna istinaden Türkiye gibi Bulgaristan ve Almanya ile de görüşerek ticaret engellerinin kaldırılması için gereken çabalar üzerine konuştuk. Bu kapsamda Kasım ayında Çin'in Shangay şehrinde bir Uluslararası İthalat Fuarı düzenleyeceğiz. Aynı zamanda önümüzdeki yıl Türkiye'de İzmir Enternasyonal Fuarı'nda ana partner olmak için Çin Hükümeti olarak çalışmalarımızı sürdürüyoruz. Tüm bu faaliyetler ve hedefler için de sizinle işbirliği yapmak istiyoruz" çağrısında bulundu.

Bütün dünyadan kaliteli servis ve mal alarak ithalat miktarını daha da yükselteceklerini söyleyen Xiaojing, "1,4 milyar nüfuslu Çin, dünyanın en büyük tüketim piyasasına sahiptir. Bu yüzden de potansiyeli çok yüksektir. Bu kapsamda ithalat konusunda sizinle sürekli alışveriş yapmayı umuyoruz. Çin'de birçok kişi mallarını e-ticaret yoluyla almaya başladı. Türk malları da e-ticaret yoluyla piyasaya girebilir. İzmir'de hem tarım hem sanayi ürünlerinin rekabet gücü çok yüksek. Örneğin buradaki tekstil ürünleri hem kaliteli hem de fiyatları çok uygun. Şu an Avrupa'daki tekstil ürünlerinin fiyatları çok yüksek ancak Türkiye'de bu orta markalı ürünlerin Çin'de daha büyük bir tüketici grubu bulacağına inanıyorum. Bunun yanı sıra Ege Bölgesi'ndeki tarım ürünleri çok taze ve kaliteli ve bu da Çin'de çok büyük ihtiyaç duyulan bir pazar. Bu yüzden umarım iki ülke Tek Kuşak ve Tek Yol projesi içerisinde daha kapsamlı işbirliği yapacak, lojistik hizmetlerini geliştirerek ticaret hacmini daha da arttıracaktır" şeklinde konuştu.

Uğurtaş'tan "kazan-kazan" önerisi

Türkiye ile Çin arasındaki ticari dengenin sağlanmasının Türkiye için önemli bir nokta olduğunun altını çizen İAOSB Yönetim Kurulu Başkanı Hilmi Uğurtaş, ikili ilişkilerde ticaretin tek taraflı olmak yerine döngülü olması gerektiğinden bahsederken, yaklaşık 650 firmanın, 40 bin çalışanın bulunduğu bölgede Çin malı materyallerin çok kullanıldığını, bununla birlikte Çin'e ihracat konusunun daha da geliştirilmesi gerektiğini belirtti.

Uğurtaş, "Çin'in ithalatı önemsemesi ve bozuk olan dış ticaret dengesinin düzeltilmesi Çin'in kendi ticaretlerinin gelişmesine de yol açacaktır. Aslında biz buna "kazan-kazan" diyoruz. E-ticaret Türkiye'de de ciddi ölçüde bir yatırım alanı ve bu sayede dünyanın etrafındaki her şirkete ulaşabiliyorsunuz. Tabi biz de Çin'e mal satmak istiyorsak Çin'in kullanma alışkanlıklarını öğrenmemiz lazım. Sizin ihtiyaç duyabileceğiniz ürünleri yapabilirsek, belki böyle bir talebimiz olabilir. Bizim de bu konuda çalışmamız, emek harcamamız lazım. Çünkü Türkiye'nin buna ihtiyacı var. Artık dünya tek kutuplu yapıdan kurtulmak zorunda. Genç ve eğitimli bir nüfusumuz var. Türkiye'nin de kendi kaynakları yetmediği zamanlarda dış sermayeye ihtiyaç oluyor. Üstelik biz Avrupa'ya çok yakın bir pazarız. Avrupa Birliği ile Gümrük Birliği anlaşmamız var. Bu anlamda yapılacak işbirlikleri iki tarafın da faydasına olacaktır" dedi.

bölgemizden

İAOSB'li 13 firma İSO İkinci 500 Büyük'te...

İstanbul Sanayi Odası'nın (İSO) "Türkiye'nin İkinci 500 Büyük Sanayi Kuruluşu" 2017 yılı araştırması açıklandı. Listede ilk sırayı 309,4 milyon TL'lik üretimden satışı ile Oğuz Gıda alırken, ikincilik 309,2 milyon TL üretimden satışlarıyla Zeki Mensucat'ın, üçüncülük ise 308,3 milyon TL ile S.S. Marmara Zeytin'in oldu.

İzmir Atatürk Organize Sanayi Bölgesi'nde faaliyet gösteren firmalar da her yıl olduğu gibi bu yıl da listelere adlarını yazdırdı. İAOSB'li 13 firma İSO Türkiye'nin İkinci 500 Büyük Sanayi Kuruluşu" 2017 yılı araştırmasında yer aldı.

Araştırmaya göre, İSO İkinci 500 Büyük Sanayi Kuruluşu'nun 2016 yılında 82,2 milyar TL olan üretimden satışları, 2017 yılında yüzde 30,9 artarak 107,6 milyar TL'ye yükseldi.

İkinci 500 kuruluşlarının, "üretimden satışlar" ile "esas faaliyet karı" gibi temel bazı parametrelerde, aynı Mayıs sonunda açıklanan İSO 500 kuruluşlarındaki gibi iyi bir performans sergiledikleri görüldü. Araştırmanın ortaya koyduğu veriler incelendiğinde, üretimden satışlardan bu satışlardaki reel değişime, esas faaliyet karından vergi öncesi kar ve zarar toplamına kadar son yılların en iyi performansını ortaya koyan İSO 500 gibi, İkinci 500 kuruluşları da iyi bir performans sergiledi. İkinci 500 verilerinde en dikkati çeken gösterge, karlardaki sıçrama oldu. İkinci 500'ün karlarındaki artış oranlarının Birinci 500'ün de üzerinde gerçekleştiği görüldü.

2017 yılında İkinci 500'de faaliyet karı yüzde 43,9, faiz, amortisman ve vergi öncesi kar (FAVÖK) yüzde 49,3, vergi öncesi kar ve zarar toplamı ise yüzde 67,2 büyüdü. Bu oranlar Birinci 500'de ise sırasıyla yüzde 34,8, yüzde 24,4 ve yüzde 40,7 olarak gerçekleşmişti.

İkinci 500'ün her üç kar büyüklüğüne reel olarak bakıldığında da faaliyet karı yüzde 28,5, FAVÖK yüzde 33,4, vergi öncesi dönem kar ve zarar toplamı (VÖDKZ) yüzde 49,3 gibi çok ciddi artışların söz konusu olduğu görüldü. Bu oranlar İSO 500'de aynı sırayla yüzde 20,5, yüzde 11,2 ve yüzde 25,7 olarak gerçekleşmişti.

İkinci 500'ün karlılıklarındaki bu olumlu verilere karşın, aynı İSO 500'de olduğu gibi İkinci 500'deki sanayi kuruluşlarının da ağır bir finansman yükü altında oldukları ve 2017'deki faaliyet karlarının yüzde 42,8'ini finansman gideri olarak kaybettikleri görüldü. 2017 yılında faizlerde görece bir düşüş olmakla birlikte bugünkü mevcut faizlerle bu karlılıkların sürdürülebilirliği mümkün görülmediği kaydedildi.

İSO Türkiye'nin İkinci 500 Büyük Sanayi Kuruluşu listesinde yer alan İAOSB firmaları

- Nemak İzmir Döküm San. A.Ş.
- Roteks Tekstil İhracat San. ve Tic. A.Ş.
- Cam Merkezi San. ve Tic. A.Ş.
- ZF Lemförder Aks Modülleri San. ve Tic. A.Ş.
- Opet Fuchs Madeni Yağ San. ve Tic. A.Ş.
- Spot Tekstil San. ve Tic. A.Ş.
- Baylan Ölçü Aletleri San. ve Tic. Ltd. Şti.
- Luna Elektrik Elektronik San. ve Tic. A.Ş.
- Çimbeton Hazırbeton ve Prefabrik Yapı Elemanları San. ve Tic. A.Ş.
- Egeplast Ege Plastik Tic. ve San. A.Ş.
- Atik Metal San. ve Tic. A.Ş.
- Katmerciler Araç Üstü Ekipman San. ve Tic. A.Ş.
- Bareks Plastik Film Ekstrüzyon San. ve Tic. A.Ş.

TÜRKİYE'NİN İKİNCİ 500 İSO BÜYÜK SANAYİ KURULUŞU

Ar-Ge'ye yatırım artıyor

İkinci 500 şirketleri geçen yıla göre Ar-Ge harcamalarını yüzde 68,5 artırarak 488,5 milyon TL'ye çıkarırken, Ar-Ge harcamalarının üretimden satışlara oranını da yüzde 0,35'den yüzde 0,45'e yükseltmeyi başardı. İkinci 500'ün Ar-Ge yapan firma sayısı ise 177'den 188'e yükseldi.

Ar-Ge harcamalarındaki artış oranı İSO 500 şirketlerinde yüzde 23,7 iken, yapılan harcamaların üretimden satışlara oranı da yüzde 0,57'den yüzde 0,53'e gerilemişti. Ar-Ge yapan firma sayısı da 239'dan 254'e yükselmişti.

İAOSB ATIKSU ARITMA TESİSLERİ

Dünya standartlarında arıtma çevreyle barışık üretim

Çevreci kimliğiyle öne çıkan İzmir Atatürk Organize Sanayi Bölgesi, Atıksu Arıtma Tesisi sayesinde katılımcılarına sorunsuz, kesintisiz ve ekonomik üretim yapısıyla doğa ile dost proses süreci sağlamaktadır.

Sorunsuz, kesintisiz ve ekonomik üretim ile çevre kirletmeyen proses süreci İzmir Atatürk Organize Sanayi Bölgesi'nin ilk hedefidir. Gerek Bölge yönetimi, gerekse, bölgeyi oluşturan firmalar, faaliyetlerini sürdürürken bu hedefle ilerlemekte ve doğal çevrenin dengesini bozacak her türlü faaliyet için gerekli tedbirleri almaktadırlar. Bölge tesislerinde yapılan üretim sonucunda oluşan evsel ve endüstriyel atık sular, Atıksu Arıtma Tesisleri'nde, bilgisayar kontrolünde arıtılmakta, körfeze kirlilik yaratabilecek hiçbir atık bırakılmamaktadır.

İAOSB Atıksu Arıtma Tesisleri'nin inşaatı 24 ayda tamamlanmak üzere 15.11.1990 tarihinde Türk-Danimarka ortak girişiminden oluşan bir konsorsiyuma ihale edilmiştir. Arıtma Tesisinin 12.000 m3/gün kapasiteli birinci etabı 1993 tarihinde tamamlanmış, gelecekte yer alacak tesisler dikkate alınarak 2000 yılında inşa edilen 9.000 m3/günlük tevsi bir yatırım ile arıtma tesisinin kapasitesi 21.000 m3/güne çıkarılmıştır.

İAOSB Atıksu Arıtma Tesisleri'nde; çevre mühendisleri, teknisyenler, laborantlar, destek birim çalışanları görev almaktadır. Atıksu Arıtma Tesisimiz kumanda odasından PLC ve SCADA sistemleriyle kontrol edilmektedir. Tesiste görev alan işletme teknisyenleri 7 gün 24 saat kesintisiz 3 vardiya sistemiyle görev yapmaktadır.

Tesisimizde yer alan atık su ve temiz su laboratuvarımızda, hem tesisimizin işleyişini hem de Bölgemizde faaliyet gösteren proses atıksuyu bulunan işletmeleri denetlemek amacıyla alınan

numunelerin analizleri yapılmaktadır.

Türkiye'nin en modern tesislerinden biri olan İAOSB Atıksu Arıtma Tesisleri, 4 arıtma prosesinden oluşmaktadır.

a) FİZİKSEL ARITMA PROSESİ: Izgara, kum, yağ tutucu ve dengeleme tankından oluşmaktadır. Bu bölümde, atık suyun içinde bulunan ağır tanecikler, yağ ve 1,5 cm'den büyük olan kirlilikler ortamdan alınarak diğer arıtma işlemlerine zarar vermesi engellenir.

b) KİMYASAL ARITMA PROSESİ: Kimyasal madde dozlama ünitesi, hızlı ve yavaş karıştırma üniteleri ile çökeltim tankından oluşur. Bu bölümde atık suyun içinde bulunan kimyasal kirlilikler ve ağır metaller, kimyasal madde ilavesiyle çökelebilir bileşikler oluşturulur ve çökeltim tankında dinlendirilerek ortamdan alınır.

c) BİYOLOJİK ARITMA PROSESİ: Havalandırma tankı ve son çökeltim ünitelerinden oluşur. Atık suda bulunan organik kirlilikler, havalandırma tankında üretilen aerobik bakteriler tarafından çökelebilir hale getirilip atık sudan alınır. Bu işlemlerin sonunda arıtılan su çevreye zarar vermeyecek şekilde deşarj edilir.

d) ÇAMUR SUSUZLAŞTIRMA: Arıtma işlemleri sonucunda oluşan kimyasal ve biyolojik çamurlar yoğunlaştırılarak çamur kurutma yataklarında susuzlaştırılır. Oluşan kuru çamur, ilgili Çevre Mevzuatı gereği lisanslı atık bertaraf tesisine nakledilerek Bölgeden uzaklaştırılıp, bertaraf edilir.

Çevre ve Şehircilik Bakanlığı'nca yayınlanan Sürekli Atıksu İzleme Sistemleri Tebliği kapsamında kurulu kapasitesi 10.000 m3/gün ve üzeri olan atık su arıtma tesislerince sürekli atıksu izleme sistemi kurulması ve işletilmesi zorunluluğu getirilmiştir.

İAOSB Sürekli Atık su İzleme Sistemimiz (SAİS) 2017 yılında ihale edilmiş, 2018 Ocak ayında kurulumu sağlanmış ve ardından 2018 Mart ayında Bakanlıkça onayı alınmıştır.

SAİS kabinlerinde ölçülmesi zorunlu olan parametreler yerinde ölçüm parametreleri olan; pH, iletkenlik, sıcaklık ve çözünüş oksijen değerlerine ek; Askıda Katı Madde (AKM) ve Kimyasal Oksijen İhtiyacı (KOİ) parametreleridir.

Sistemin ana bileşenleri; arıtılmış atık su deşarj hattından sürekli emiş yapan ve yedekli çalışan iki pompa, su kolonu içerisinde pH, iletkenlik, sıcaklık, çözünüş oksijen sensörleri ve KOİ parametresi ölçümü için kullanılan bir adet analizörden oluşmaktadır.

Ölçülen tüm parametreler bir ekranda toplandıktan sonra bilgisayarda yazılım üzerinden bakanlık sistemine sürekli iletilmektedir. Ölçüm değerlerinin sınır değerlerini aşması durumunda su kolonundan anında numune çekebilecek Bakanlıkça mühürlenmiş bir adet buzdolaplı otomatik numune alma cihazımız da bulunmaktadır.

Onayından bu yana sorunsuz bir şekilde çalışmakta olan Sürekli Atıksu İzleme Sistemimizde okunan ve 24 saat boyunca anlık olarak Bakanlık sistemine gönderilen değerler, tesisimizin iyi işletilmesini kanıtlar niteliktedir.

Mevzuatta belirtildiği üzere 3 ayda bir yapılması gereken Bütünleşik Karşılaştırma Testlerini gerçekleştirmek üzere 18.07.2018 tarihinde İzmir Valiliği Çevre ve Şehircilik İl Müdürlüğü denetiminde, akredite olan Dokuz Eylül Üniversitesi laboratuvarınca numune alınarak analizi yapılmış ve Müdürlüğümüzde kurulu SAİS'in doğru ölçümlere devam ettiği teyit edilmiştir.

İAOSB'de 'İmar Barışı' bilgilendirme semineri

İmar Barışı, 31 Aralık 2017 tarihinden önce yapılmış olan yapıları kapsıyor. Başvurular e-Devlet üzerinden yapılıyor. İmar Barışı kapsamında değerlendirilmiş yapılar için vatandaşlara Yapı Kayıt Belgesi veriliyor.

İzmir Atatürk Organize Sanayi Bölgesi Seminerleri kapsamında düzenlenen "İmar Barışı ve Yeni Düzenlemeler" konulu toplantı, İzmir Çevre ve Şehircilik İl Müdürü Selahattin Varan'ın katılımıyla Atatürk Toplantı Salonu'nda düzenlendi.

İAOSB Yönetim Kurulu Başkanı Hilmi Uğurtaş'ın oturum başkanlığında gerçekleştirilen toplantıda, İmar Barışına yönelik yeni düzenlemeler ve başvurular hakkında detaylı bilgiler verildi.

İzmir Çevre ve Şehircilik İl Müdürü Selahattin Varan, kaçak yapılaşmanın nedenlerine değinerek, günümüze uzanan süreci değerlendirdi. 1950'li yıllarda ülke nüfusunun yüzde 80'lik kısmının kırsal bölgelerde, yüzde 20'sinin ise büyük şehirlerde yaşadığını belirten Varan, günümüzde söz konusu oranın tam tersine döndüğünü söyledi. Varan, konuyla ilgili sözlerini şöyle sürdürdü:

"2018 yılına geldiğimizde ülke nüfusunun yüzde 92'sinin şehirlerde, yüzde 8'inin ise kırsal alanlarda ikamet ettiğini görüyoruz. Şehirlere gelen vatandaşlar, barınmak için ya arsa almış üzerine ev yapmış, ya da Hazine arazisi veya belediye arazisi üzerine ev yapmışlar. Yıllardır da bu yaptıkları inşalarda yaşıyorlar. Söz konusu kaçak yapılaşmanın noktalanması adına yıllar içerisinde çeşitli yasalar çıkartılmış olsa da istenen netice elde edilememiş. Bugün ise, 'Devletimiz ile vatandaşımız helalleşiyor' sloganı ile Bakanlı-

ğımız yola çıkarak yeni bir düzenlemeye imza attı. Söz konusu kaçak yapılara ya da yapıların bölümlerine uygulanacak düzenleme ile yasal olmayan yerler tanınmış olacak. Böylece kentsel dönüşüm süreci ile çarpık kentleşmenin odağında yer alan bu yapılar hem daha güvenli, hem daha modern hem de daha konforlu olacak. Gerek çevremiz gerekse yapılarımız daha güzel olacak."

Başvurular, 31 Ekim'e kadar

İzmir'de çarpık yapılaşmanın yüzde 65'lere dayandığını vurgulayan Varan, söz konusu yüzdeliğin 2 milyon 356 bin yapıya işaret ettiğini söyledi. İmar Barışına, zamanında kaçak yapılaşma gerçekleştiren vatandaşların birçoğunun olumlu yaklaşacağına inandıklarını bildiren Varan, başvuru sürecine ilişkin şu bilgileri verdi:

"İmar Barışı 31Aralık 2017 tarihinden önce yapılmış yapıları kapsıyor. Başvurular e-Devlet üzerinden yapılıyor. İmar Barışı kapsamında değerlendirilmiş olan yapılar için oluşturulacak belgeye Yapı Kayıt Belgesi adı veriliyor. Bu belgenin bedeli ise arsa emlak değeri ile yapı yaklaşık maliyeti toplamı üzerinden hesaplanan bedelin konutlarda yüzde 3'ü, ticarette yüzde 5'i olacak şekilde belirleniyor. Yapı Kayıt Belgesi, imar açısından ekstra bir hak sağlamaz, müktesep oluşturmaz. Yapı Kayıt Belgesi düzenlenen yapıların yenilenmesi durumunda yürürlükte olan imar mevzuatı hükümleri uygulanır. Yapı Kayıt Belgesi alan yapılara su, elektrik ve doğal gaz bağlanabilecek. Yapı Kayıt Belgesi aldıktan sonra isteyen malikler tapuya müracaat ederek ve Yapı Kayıt Belgesi için ödenen bedel kadar ilave ödeme yaparak, cins değişikliği ve kat mülkiyeti tesis edebilecek. Müracaatlar 31 Ekim 2018 tarihine kadar yapılabilecek. Yapı Kayıt Belgesi bedelinin ise 31 Aralık 2018 tarihine kadar yatırılması gerekmektedir. Üçüncü kişilere ait özel mülkiyete konu taşınmazlarda bulunan yapılar, Hazine'ye ait sosyal donatı için tahsisli araziler üzerinde bulunan yapılar ve 3194 sayılı İmar Kanunu'nun Geçici 16. Maddesi'nde belirtilen istisnai alanlarda bulunan yapılar İmar Barışından faydalanamayacaklar. Bununla birlikte Hazine taşınmazının sosyal donatı için tahsisli olması hali hariç olmak üzere bu yapılar da İmar Barışı'ndan faydalanabilecek. Yapı Kayıt Belgesi, yapının yeniden inşa edilmesine veya kentsel dönüşüm uygulamasına kadar geçerlidir."

E-DEVLET ÜZERİNDEN YAPILACAK MÜRACAATTA GEREKEN BİLGİLER

1- e-Devlet şifresi
2- Geçerli bir cep telefonu numarası
3- Geçerli bir e-posta adresi
4- Beyan edilecek yapının adresi
5- Tapusu, varsa ada ve parsel bilgileri
6- Toplam inşaat alanı; konutların ve ticari birimlerin ayrı ayrı / toplam alanları (m2)
7- Yapıdaki konut ve ticari birim sayısı
8- Arsa/arazinin emlak vergi birim değeri (TL/m2) (İlgili belediyesinden alınabilecek)
9- Yapının bulunduğu arsanın alanı; varsa tapudaki alan - yoksa beyan edilecek alan (m2)
10- Yapı sınıfı (sistemin sunacağı seçeneklerden seçilecek)
11- İmar mevzuatına aykırılığın tarif edilmesi
12- Yapıyı gösteren ve mevzuata aykırılık kısmını gösteren birer adet fotoğraf

Türk Eximbank İAOSB'li ihracatçılarla bir araya geldi

Ege İhracatçılar Birliği Koordinatör Başkanı Eskinazi ile birlikte İAOSB'yi ziyaret eden Türk Eximbank Genel Müdürü Yıldırım, 2017'deki 39,3 milyar dolarlık desteği bu yıl 46 milyar dolara çıkarmayı hedeflediklerini söyledi.

Türk Eximbank Genel Müdürü Adnan Yıldırım ve Ege İhracatçı Birlikleri Koordinatör Başkanı Jak Eskinazi, İzmir Atatürk Organize Sanayi Bölgesi'ndeki ihracatçı firmalar ile bir araya gelerek, kredi sistemleri hakkında bilgi verdiler. Eskinazi; Türk Eximbank ile yakından çalıştıklarını, bu doğrultuda KOBİ'lerin başta sigorta olmak üzere tüm konular hakkında bilgi almaları için bir irtibat ofisi açtıklarını belirtti. Eskinazi, Türk Eximbank'ın faiz oranları ile ihracatçıya ve sanayiciye her zaman destek olduğunu önemle vurguladı. Her sene yeniden yapılandıklarını belirten Türk Eximbank Genel Müdürü Adnan Yıldırım ise ihracat yapan firma sayısı yoğun olan OSB'lerde toplantılar düzenleyerek görüşmeler gerçekleştirdiklerini söyledi.

Yıldırım, "Eskiden beri desteği ve enstrümanları ile süregelen bir Eximbank var. 2017 ve 2018 yılında bu geleneği doğrudan ihracatçı şirketlerle çalışır bir hale getirdik. Önceki yapı diğer bankalardan sadece teminat mektubuyla çalışabiliyordu. Biz onu dönüştürdük, bu çalışmaları da ihracatçıların ve sanayicilerin içinde bulunduğu çerçeveden hiç çıkmadan üç boyutlu olarak sürdürdük. Buradaki önceliğimiz kendimizi iyileştirmek ve şubeleşerek hizmet verdiğimiz kesimin işini kolaylaştırmak oldu. Bununla bağlantılı olarak biz, Haziran ayından itibaren bankalardan teminat mektubu olmadan, hem yurt içinde hem de yurt dışında teminat verebilen bir yapıya geldik. Daha öncesinde yurt dışı teminat mektubu ve garanti programlarını devreye almıştık. Artık içerde de kendi bankanızdan işletme kredisi kullanmak isterseniz, artık biz de o bankaya garanti verir hale geldik" dedi.

Türkiye'deki 52 banka arasında kredi büyüklüğü bakımından 9'uncu, aktif büyüklüğü bakımından da 10'uncu önde gelen banka olduklarını belirten Yıldırım, geçen yıl 39,3 milyar dolar verdikleri desteği bu yıl 46 milyar dolara çıkarmayı hedeflediklerini söyledi. Türkiye ekonomisi yüzde 7, ihracatı ise yüzde 10 oranında büyürken, Türk Eximbank olarak dolar bazında desteklerini yüzde 19 artırabildiklerinin altını çizen Yıldırım, bu yıl desteklerini dolar bazında asgarinin iki katı üzerinde artıracaklarını kaydetti.

Türkiye'deki ihracatlı kredilerin yüzde 45'ini tek başına kullandırdıklarını, verdikleri kredi sigorta desteklerinin de bugün itibari ile yüzde 25'ini oluşturduğunu söyleyen Yıldırım, ihracat yapan şirketlerin içerdeki sigorta alacakları arasında Türkiye'nin en büyük şirketi olduklarına dikkat çekti.

Yeni destekler

Yeni bir uygulamayı devreye soktuklarını açıklayan Yıldırım, "Yurt dışı sigortada alacakları, yurt içi sigortada da poliçeyi teminat mektubu yerine kabul edeceğiz. Sigortanın binde 3 maliyeti var. Biz bu dönüşümü sağlarken, böylesine zor bir dönemde 2017 yılında fonlama maliyetlerimizi düşürdük. Orta ve uzun vadeli fonlama mali-

yetlerini düşürsek de ihracatçılara bir an önce ulaşması için kısa vadeli programlara da bunu yansıttık ve hiç faiz artırmadık. Bir de yatırım kredilerinde 10 yıl, işletme kredilerinde de 6 yıl vadeli olmak üzere bir program açtık. Bakanlar Kurulu bir karar aldı; Eximbank'tan, reeskont kredileri hariç, kredi kullananlar normal kredilerde 1 puanını, yüksek teknoloji ürünlerinde ise 1,5 puanını geri alabilecekler. Dolayısıyla yatırım kredilerinde maliyet euribor artı 4 puan ve 1 puan geri alındığında maliyeti 3, yüksek teknolojide 2,5 oluyor. Onun için bu programlara başvurulmasını anlamlı buluyorum. Bunun dışında reeskont dışındaki bütün döviz programlarının tamamında Dolar, Euro, Yen, Pound, İsviçre Frangı gibi istediğiniz yabancı para cinsinden kredi kullandırıyoruz.

Diğer bir yeni uygulama kredi kayıt bürosu ve Vakıf Bank ile beraber e-teminat mektubu uygulamasını başlatıyoruz. Ocak ayında Akbank, ardından İş Bankası ve QNB Bankası geliyor. Teminat mektuplarını ve öncesi uygunluk belgelerini elektronik ortamda alıp yine elektronik ortamda iade edebiliyor olacağız.

Bonolar da Merkez Bankası'na eletronik ortamda gidip gelecek. Yıl sonuna kadar tüm bu sistem oturduğunda işlemlerin hızı artacak" şeklinde konuştu.

Türkiye genelinde ihracata yüzde 10,5, Ege Bölgesi'nde ise yüzde 32,5 oranında destek verdiklerini vurgulayan Yıldırım, toplantının ardından ihracatçıların sorularına yanıt verdi.

Reeskont kredilerinde 'elektronik' dönem

Merkez Bankası, e-bono işlemleri sistemini 20 Temmuz'dan itibaren uygulamaya geçirdi. Türk Eximbank da reeskont kredileri kapsamında bu sistemi uygulamaya başladı. Daha önce iki kurum arasında fiziksel ortamda işlem gören kredi evrakı, her iki kurumun sistemlerinin entegrasyonunu sağlanması neticesinde itibaren elektronik ortama aktarılacak ve hem kredi onayları hem de süreç takibi sistem üzerinden gerçekleştirilecek. Kredinin TCMB nezdinde hangi aşamada olduğu online olarak rahatlıkla takip edilebilecek.

E-Bono Sisteminin uygulamaya girmesiyle reeskont kredisi işlemlerine hız kazandırılacağını ve maliyet tasarrufu sağlanacağını belirten Türk Eximbank Genel Müdürü Adnan Yıldırım, şöyle konuştu:

"Türk Eximbank olarak elektronik dönüşüm kapsamında 4 Temmuz 2018'de başlattığımız E-Teminat Mektubu uygulamasından sonra ikinci bir adım olarak E-Bono uygulamasına başlıyoruz. Yıl sonunda doğru elektronik dönüşüm sürecinin son adımı olarak E-taahhüt kapama sistemi uygulamasını da hayata geçirecek şekilde hazırlık yapıyoruz.

Hem hız, hem tasarruf sağlayacak

Eximbank olarak bundan böyle en çok talep gören TCMB kaynaklı reeskont kredileri kapsamında TCMB ile aynı anda E-bono uygulamasına geçiliyor. Daha önce iki kurum arasında fiziksel ortamda işlem gören kredi evrakı, her iki kurumun sistemlerinin entegrasyonunu sağlanması neticesinde bu günden itibaren elektronik ortama aktarılacak ve hem kredi onayları hem de süreç takibi sistem üzerinden gerçekleştirilecek. Böylelikle ihracatçı firmalarımız tarafından sunulan ıslak imzalı belgeler tek tuşla anında TCMB'ye ulaştırılacak. Ayrıca, bu uygulama ile belgeler üzerinde her iki taraf için de kontrol kolaylığı sağlanmış olacak. Kredinin TCMB nezdinde hangi aşamada olduğu ise yine online olarak takip edilebilecek."

Çevre mühendisleri İAOSB'de buluştu

Çevre Mühendisleri Odası İzmir Şubesi Yönetim Kurulu, İzmir Atatürk Organize Sanayi Bölgesi Teknik Müdür Yardımcısı Muammer Karadaş öncülüğünde Bölge firmalarında çalışan çevre mühendisleri ile bir araya geldi. Toplantıda; oda çalışmaları, mesleki uzmanlık alanları, mesleki faaliyetler ve yaşanılan süreçler hakkında bilgi paylaşımında bulunuldu.

Çevre Mühendisleri İzmir Şubesi Başkanı Helil İnay Kınay meslektaşlarını odanın faaliyetlerinden, amaçlarından ve yapılacak çalışmalardan haberdar etmek amacıyla toplantılar düzenlediklerini bildirerek, bu noktada kendi çalışma alanlarını, mesleklerini ve kişisel değerlerini nasıl ileriye götürebilecekleri ile ilgili çalışmalar yaptıklarını söyledi.

Çevre Mühendisleri Odası ile ilgili detaylı bilgiler aktaran Kınay, "Çevre mühendisleri 1992 yılında kurulmuş bir meslek odasıdır. Odamız meslektaşlarımız ile bir arada olacağımız, gönüllü olarak mesleğimiz ile ilgili süreçleri yürüteceğimiz bir örgütlenme biçimidir. Yaklaşık 20 tane birimi ile Türkiye'de 27 yıllık süreçte örgütlenmesini tamamlamaya çalışan bir organizasyondur. Biz de İzmir Şube olarak diğer birimlerimizle beraber odanın temel faaliyet alanları ve amaçları kapsamında çalışmalar yürütüyoruz. Bu kapsamda 2 yılda bir yapılan seçimler ile Şube Yönetim Kurulları ve üyelerimizin değerlendirmesi ile beraber yazım kuralları belirleniyor. Bu 2 yıllık süreç Türkiye'deki tüm birimlerimizin dâhil olduğu bir çalışma dönemini kapsıyor. Bu dönemde çevre sektörü ile ilgili kendi çalışma alanlarımızdaki süreçlerle ilgili yapabileceğimiz tüm faaliyetler, eğitimler, seminerler, teknik raporlar, değerlendirmeler ile toplantılar yürütülüyor. Biz de mevzuata uygun bu süreçleri yönetmeye çalışıyoruz. Şubemizde Ortalama haftada en az 1 tane

eğitim veriyoruz" şeklinde konuştu.

Aktif çalışma

Birçok üyeye her zaman açık olacak şekilde çeşitli çalışma komisyonlarının bulunduğunu belirten Kınay, "Bu çalışma komisyonları mesleki uzmanlık alanlarına göre su, hava, toprak, enerji, kalite yönetim sistemleri ve iş güvenliği gibi farklı dallardan oluşuyor. Bu çalışmalara katkı koymak isteyen üyelerimiz kendi içlerinde oluşturdukları mail gruplarıyla beraber kendi çalışma yöntemlerini kendileri belirliyorlar ve buralarda çeşitli söyleşiler, etkinlikler, çalışma kitapçıkları ya da eğitimler gibi o alanda yapılmasına ihtiyaç duyduğumuz çalışmalara bir alt yapı oluşturuyorlar. Bu anlamda su ve atık komisyonu şu anda aktif bir şekilde çalışıyor. Konuyla ilgili atık su arıtma tesisinin iş sağlığı güvenliği ile ilgili bir el kitapçığı hazırlama aşamasındalar" dedi.

Yönetim Kurulu olarak çeşitli ziyaretler gerçekleştirerek mevzuatlara çevre mühendisi gözü ile olması gerekenleri aktarmaya çalıştıklarını söyleyen Kınay, sistemde 1050 kayıtlı üye olduğunu, üyelerden gelen görüşleri ve çalışmaları Bakanlar Kurulu'na ya da ilgili diğer kurumlara merkez üzerinden gönderdiklerini söyledi.

Çevreciliğe teşvik amaçlı proje yarışmalarının, sosyal medya vasıtasıyla farkındalığı artırmanın yararlı olabileceği belirtilen toplantıda, sorular sorularak karşılıklı fikir alışverişi yapıldı.

Makedon öğrenciler İAOSB'de

Abdülhakim Hikmet Doğan Eğitim Kültür Merkezi'nde Türkçe eğitim alarak öğrenim gören Makedon öğrenciler, İzmir Atatürk Organize Sanayi Bölgesi'ni ziyaret etti.

İAOSB Bölge Müdürlüğü Atatürk Toplantı Salonu'nda gerçekleştirilen toplantı, İAOSB Basın ve Halkla İlişkiler Birimi Şefi Meryem Yazıcıoğlu, Makedon öğrencilere Bölge hakkında bilgiler verdi.

Hayata geçirdiği projeler ile birçok ilke atan İzmir Atatürk Organize Sanayi Bölgesi'nin diğer OSB'lere örnek olan çalışmalarına değinen Yazıcıoğlu, 40 bin kişiye istihdam sağlayan Bölge'nin, Türk ekonomisinin lokomotifleri arasında yer aldığını söyledi.

Programda konuşan Makedonya'dan gelen Kimya Öğretmeni Sevdiye Selim ise Türkiye'yi ana vatanları gibi hissettiklerini söyledi. Selim, "Türkçe'yi unutmuş bölgelerden çocukları alıp kendi ana dilinden Abdülhakim Hikmet Doğan Eğitim Kültür Merkezi'ne gelerek eğitim alan öğrencilerimiz ile İzmir'e bir gezi yaptık ve çocuklarımıza üniversiteleri, önde gelen kurum ve kuruluşları gezdirdik. Biz burada ana vatanımızdayız. Biz Makedonya'da arkamızda Türkiye Cumhuriyeti varken çok mutluyuz" diye konuştu.

TURKISH AIRLINES

A STAR ALLIANCE MEMBER

Miles&Smiles

HAYATIN HER ANINDA AYRICALIKLARIN KEYFiNi ÇIKARIN.

OTEL & ARAÇ KiRALAMA & AKARYAKIT & ALIŞVERiŞ & EĞLENCE
SAĞLIK & SiGORTA & TURiZM & SHOP&MILES

milesandsmiles.com | (0212) 444 0 849

TURKISH AIRLINES

TÜRK HAVA YOLLARI'YLA
İZMİR'DEN DÜNYAYA DİREKT BAĞLANIN

İZMİR

MÜNİH

HAMBURG

BERLİN

KUVEYT

İZMİR'DEN MÜNİH, HAMBURG, BERLİN VE KUVEYT'E DİREKT UÇABİLİRSİNİZ. MÜNİH: 7 TEMMUZ 2018 - 17 EYLÜL 2018, HAMBURG: 23 HAZİRAN 2018 - 9 EYLÜL 2018, BERLİN: 1 TEMMUZ 2018 - 2 EYLÜL 2018, KUVEYT: 8 HAZİRAN 2018 - 21 EYLÜL 2018

Uçuş tarihleri değişiklik gösterebilir. Ayrıntılı bilgi için thy.com'u ziyaret edebilirsiniz.

TURKISHAIRLINES.COM

A STAR ALLIANCE MEMBER

Banka Kredileri Eğilim Anketi 2018 2. Çeyrek sonuçları açıklandı

Bankalar kredi standartlarını sıkılaştırdı

TCMB değerlendirmesinde bankaların, 2018 yılının ikinci çeyreğinde tüm kredi türleri için uyguladıkları standartları sıkılaştırdığı belirtilerek, "Türk Lirası cinsinden açılan krediler için uygulanan standartların bu dönemde sıkılaşmaya başladığı, yabancı para cinsinden açılan krediler için ise sıkılaşmanın artarak devam ettiği görülmektedir" denildi.

TCMB'nin, bankaların 2018'in ikinci çeyreğine ilişkin değerlendirmeleri ve üçüncü çeyreğe dair beklentilerini içeren Banka Kredileri Eğilim Anketi'nin sonuçları ve değerlendirmesi yayınlandı.

Banka Kredileri Eğilim Anketi'nin 2018 yılı ikinci çeyrek sonuçları incelendiğinde, bankaların, 2018 yılının ikinci çeyreğinde tüm kredi türleri için uyguladıkları standartları sıkılaştırdığı görülmektedir. Türk Lirası cinsinden açılan krediler için uygulanan standartların bu dönemde sıkılaşmaya başladığı, yabancı para cinsinden açılan krediler için ise sıkılaşmanın artarak devam ettiği görülmektedir. 2018 yılının üçüncü çeyreği için beklentiler, bütün kredi türlerinde standartların sıkılaştırılmaya devam edeceği yönündedir.

Anket sonuçları kredi talebi açısından incelendiğinde, işletmelerin kredi talepleri genel olarak azalmıştır. Yılın ikinci çeyreğinde, Türk Lirası cinsinden açılan kredi talebinde artışın zayıflayarak devam ettiği, yabancı para cinsinden açılan kredi talebinde ise azalışın güçlenerek devam ettiği görülmektedir. Bankaların yılın üçüncü çeyreğine ilişkin beklentileri ise Türk Lirası cinsinden açılan kredi talebindeki artışın hızlanarak, yabancı para cinsinden açılan kredi talebindeki azalışın ise zayıflayarak devam edeceği yönündedir.

Bankaların fon sağlama imkânlarının gelişimi incelendiğinde, yılın ikinci çeyreğinde yurt içi ve yurt dışı fonlama koşullarındaki sıkılaşma güçlenerek devam etmiştir.

2018 yılı üçüncü çeyreği için bankaların beklentileri söz konusu eğilimin devam edeceği yönündedir.

Kredilere uygulanan standartlar

Bankalar, işletmelere kullandırılan kredilere uygulanan standartları geçen dönem beklentilerinin üzerinde sıkılaştırmıştır. İşletme kredilerine uygulanan standartları gevşetici yönde etkileyen faktör bulunmazken, standartları sıkılaştırıcı yönde etkileyen faktörler genel ekonomik faaliyetlere ilişkin beklentiler, endüstri ya da firmalara ilişkin görünüm, sermaye yeterliliği ile ilgili kısıtlar, bankanın likidite pozisyonu ve talep edilen teminatlara ilişkin riskler olmuştur.

Bireysel kredilere uygulanan standartların değişimi incelendiğinde; bankaların tüm kredi türlerine uygulanan standartları sıkılaştırdığı görülmektedir. Konut ve taşıt kredilerinde standartları gevşetici yönde etkileyen faktör bulunmadığı görülürken, konut kredilerini sıkılaştırıcı yönde etkileyen faktörler genel ekonomik faaliyetlere ilişkin beklentiler ile emlak piyasasına ilişkin beklentiler olmuştur. Taşıt kredilerini sıkılaştırıcı yönde etkileyen faktörler ise genel ekonomik faaliyetlere ilişkin beklentiler, tüketicilerin kredi itibarı ve talep edilen teminatlara ilişkin riskler olmuştur. Gelecek çeyrek dönem için beklentiler, tüm işletme ve bireysel kredi türlerinde standartların sıkılaşmaya devam edeceği yönündedir.

Kredi talepleri

2018 yılının ikinci çeyreğinde kredi talepleri incelendiğinde; işletmelerin banka kredilerine olan talebi genel olarak azalış göstermiştir. Bu çeyrekte, küçük-orta ölçekli işletmelere verilen kredi talepleri azalırken, büyük işletmelere verilen kredi taleplerindeki artış eğilimi yavaşlayarak devam etmiştir. Kısa vadeli kredi taleplerinde artış yavaşlayarak devam ederken, uzun vadeli kredi taleplerindeki azalış güçlenmiştir. Ayrıca bu dönemde, Türk Lirası kredi talebindeki artışın yavaşlayarak, yabancı para cinsinden açılan kredi talebindeki azalışın ise güçlenerek devam ettiği gözlenmiştir. İşletmelere verilen kredilerde, sabit yatırım, stok artırımı ve işletme sermayesi, iç finansman, diğer bankalardan alınan krediler, borçlanmak için menkul kıymet ihracı ve hisse senedi ihracı talebi azaltıcı yönde etkileyen faktörler olurken; borcun yeniden yapılandırılması, birleşmeler/satın almalar ve yeniden yapılanma ile satıcıların peşin alımlarda uyguladığı iskonto ve kolaylıklar talebi artırıcı yönde etkileyen faktörler olmuştur.

Bireysel kredi türlerinden konut kredisi talebini etkileyen faktörlere bakıldığında; tüketici güveni, konut piyasasına ilişkin beklentiler, diğer bankalardan sağlanan krediler, bireysel tasarruflar ve konut alımı dışındaki tüketim harcamaları talebi azaltıcı yönde etkilerken, vergi ve fonlar ile diğer finansman kaynakları talebi artırıcı yönde etkileyen faktörler olmuştur. Taşıt kredilerinde bütün faktörler talebi azaltıcı yönde etkilemiştir.

Kredi koşul ve kuralları

İşletmelere kullandırılan kredilere uygulanan kredi koşul ve kurallarına bakıldığında; ortalama krediler üzerindeki kar marjının ve daha riskli krediler üzerindeki kar marjının artırılarak koşulların sıkılaştırıldığı görülürken, teminat ihtiyacı, vade, kredi sözleşmesi özel koşulları ve kredi ya da kredi limitinin büyüklüğüne ilişkin koşul ve kuralların da sıkılaştırıldığı görülmektedir.

Konut kredilerine uygulanan koşul ve kurallar açısından; ortalama krediler üzerindeki kar marjının azaltılarak koşulların gevşetildiği, daha riskli krediler üzerindeki kar marjının ise artırılarak koşulların sıkılaştırıldığı görülmektedir. Teminat ihtiyacı ve kredi teminat oranına ilişkin koşul ve kuralların da sıkılaştırıldığı görülmektedir. Taşıt ve diğer bireysel kredilerde ise ortalama ve daha riskli krediler üzerindeki kar marjının artırılarak koşulların sıkılaştırıldığı ayrıca teminat ihtiyacı, vade ve faiz dışında alınan ücret ve komisyonlara ilişkin koşul ve kuralların da sıkılaştırıldığı görülmektedir.

Fonlama koşulları

Bankaların fon sağlama imkânlarının gelişimi incelendiğinde; yılın ikinci çeyreğinde yurt içi ve yurt dışı fonlama koşullarındaki sıkılaşmanın güçlenerek devam ettiği görülmektedir. Yurt dışı fonlama maliyeti ve diğer koşul ve kurallar, yurt dışı fonlama koşullarını sıkılaştırıcı yönde etkilemiştir. 2018 yılı üçüncü çeyreği için beklenti, fonlama koşullarındaki sıkılaşmanın zayıflayarak süreceği yönündedir.

güncel haberler

Merkez Bankası faize dokunmadı

Bir önceki toplantıda beklentilerin üzerinde faiz artışı gerçekleştiren Merkez Bankası, Temmuz ayı PPK toplantısında ise ekonomistlerin 100 baz puan artış beklentilerinin aksine haftalık repo faiz oranında değişiklik yapmadı.

Türkiye Cumhuriyet Merkez Bankası (TCMB), Para Politikası Kurulu (PPK) Temmuz ayı toplantısını 24 Temmuz günü gerçekleştirdi. Banka, politika faizi olan bir hafta vadeli repo ihale faiz oranının yüzde 17,75 düzeyinde sabit tutulmasına karar verdi. Ekonomistlerin beklentisi 100-125 baz puan artış olacağı yönündeydi. Merkez Bankası, bir önceki toplantısında (7 Haziran) 50-100 baz puan artışına gidileceği yönündeki beklentilerin ötesine geçerek, politika faizinde 125 baz puan artışa gitmişti.

Para Politikası Kurulu toplantısından sonra yapılan açıklamada şöyle denildi:

"Son dönemde açıklanan veriler iktisadi faaliyette dengelenme eğiliminin belirginleştiğine işaret etmektedir. Dış talep gücünü korumakla birlikte iç talebe dair yavaşlama sinyalleri artmaktadır.

Yakın dönemde maliyet yönlü gelişmeler ve gıda fiyatlarındaki oynaklık enflasyon üzerinde etkili olmuştur. Öte yandan, fiyat artışlarının alt kalemler bazında genele yayılan bir nitelik gösterdiği dikkat çekmektedir. İç talep koşullarının etkisinin azalacağı öngörülmekle birlikte enflasyon ve enflasyon beklentilerinin bulunduğu yüksek seviyeler fiyatlama davranışları üzerinde risk oluşturmaya devam etmektedir. Bu çerçevede Kurul, sıkı para politikasının uzun bir müddet korunmasının gerekebileceği değerlendirmesinde bulunmuştur.

Merkez Bankası fiyat istikrarı temel amacı doğrultusunda elindeki bütün araçları kullanmaya devam edecektir. Enflasyon görünümünde belirgin bir iyileşme sağlanana kadar para politikasındaki sıkı duruş kararlılıkla sürdürülecektir. Enflasyon beklentileri, fiyatlama davranışları, para politikası kararlarının gecikmeli etkileri, maliye politikasının dengelenme sürecine vereceği katkı ve enflasyonu etkileyen diğer unsurlardaki gelişmeler yakından izlenerek ihtiyaç duyulması halinde ilave parasal sıkılaştırma yapılabilecektir. Açıklanacak her türlü yeni verinin ve haberin Kurul'un geleceğe yönelik politika duruşunu değiştirmesine neden olabileceği önemle vurgulanmalıdır."

TCMB'nin faiz kararının ardından piyasaların tepkisi sert oldu. Bankanın kararını 4,76 TL seviyesinde bekleyen Dolar/TL, açıklamanın ardından

hızla 4,94 sınırına, Euro ise 5,75 sınırına yükseldi. Borsa İstanbul ise kararı yüzde 3,5 kayıpla karşıladı ve endeks 91,722'ye kadar geriledi.

JCR: 'Ekonomik durgunluğu' ortaya çıkardı

Kredi derecelendirme kuruluşu JCR Eurasia Rating'in Başkanı Orhan Ökmen, Merkez Bankası'nın bu kez faiz artırmamış olmasının, başlamış olan ekonomik durgunluğun farkındalığına katkı yaptığını söyledi.

Ökmen, yaptığı yazılı açıklamada şunları söyledi: "TL'nin değer kaybı yaşadığı mevcut bu döngüde, konjonktür farkı gözetilmeden, faiz oranlarını artırarak döviz fiyatlarına müdahele etme yolunun tercih edilmesi, ekonominin üretim kapasitesini zayıflatacak, faktör işsizliğine neden olacaktır. Zira fiyatlar üzerinde kur geçişkenliğinden kaynaklanan maliyet sarmalından kurtulmak için bu aşamada faiz genel seviyesinin artırılması yoluna gidilmesi, Türkiye ekonomisinin mevcut döngüsel yapısı açısından artık yararsız ve gereksiz bir aksiyon haline gelmiştir."

Orhan Ökmen, "Faiz aracını kullanamamasından kaynaklı olarak kendi bağımsızlığını kanıtlamanın ön şartı haline gelmiş olan piyasa faiz artırım beklentilerine rağmen MB'nin bu kez faiz artırmamış olması, başlamış olan ekonomik durgunluğun farkındalığına katkı yapmıştır" dedi.

organize gayrimenkul

BÖLGEMİZİN EMLAKÇISI

20 Yıllık tecrübemiz ve *Mustafa Sarper Yağcı* yönetimindeki uzman kadromuzla bölgemizde hizmetinizdeyiz.

0 232 328 28 28 - 0 532 552 12 55

AOSB, ULUKENT, ALİAĞA,MANİSA, MURADİYE, KEMALPAŞA,TURGUTLU BAĞYURDU, GAZİEMİR, SARNIÇ, TORBALI, PANCAR ve CİVAR BÖLGELERDE SATILIK - KİRALIK FABRİKA ve DEPOLAR İLE SATILIK SANAYİ ARSALARI

SASALI'da SATILIK SANAYİ İMARLI ARSALAR

1.025 m2	ARSA ...	775.000 TL
1.900 m2	ARSA ...	1.250.000 TL
2.100 m2	ARSA ...	1.550.000 TL
2.550 m2	ARSA ...	2.750.000 TL
5.600 m2	ARSA ...	4.300.000 TL

REFERANSLARIMIZDAN BAZILARI:

Kansan Makina Kağıt San.ve Tic. A.Ş
Temiz Metal Cephe Sis. San. ve Tic. A.Ş
S.S Manisa Kamyoncular Mot. Taş. Koop.
Polymetal Kalıp Plastik San. ve Tic. Ltd. Şti
Fatih Kral Mobilya Ltd. Şti
GEO Müh. San. Tic. Ltd. Şti

ÇİĞLİ ŞUBE: 8049/2 SK. NO:1 DA:2 ATASANAYİİ SİTESİ GİRİŞİ ÇİĞLİ - İZMİR

KEMALPAŞA ŞUBE: OSB MAH. ANKARA ASFALTI SARITAŞ İŞ MERK. NO:10/1 KEMALPAŞA - İZMİR

www.organizeemlak.com organizeemlak@gmail.com

Abdurrahman ŞENOL

Anonim şirketlerde internet sitesi yükümlülüğü

6102 sayılı Türk Ticaret Kanunu ile birlikte bağımsız denetime tabi sermaye şirketlerine internet sitesi açma yükümlülüğü getirilmiştir. İşbu yükümlülüğün getiriliş amacı özünde; kamuyu aydınlatma, şeffaflığın sağlanması ve menfaat sahiplerinin veya ilgililerin bilgilendirilmesidir. Bu doğrultuda Türk Ticaret Kanunu'nda birtakım yükümlülüklere yer verilmiş ve yükümlülüklere uyulmaması halinde ise cezalar öngörülmüştür. Türk Ticaret Kanunu'nun 1524. maddesinde; Bakanlar Kurulu'nca denetime tabi tutulacağı belirlenen sermaye şirketlerinin kuruluşlarını ticaret siciline tescil ettirdikleri tarihten itibaren üç ay içerisinde internet sitesi açma zorunluluğunun bulunduğu ve sitenin belirli bir bölümünü kanunen yapılması gereken ilanların yayımlanmasına özgülenmek zorunda olduğu belirtilmiştir. Bakanlar Kurulu'nun 26.03.2018 tarihli "Bağımsız Denetime Tabi Şirketlerin Belirlenmesine Dair Karar" ile hangi şirketlerin bağımsız denetime tabi tutulacağı düzenlenmiştir. Bahsi geçen karara göre; herhangi bir ölçüte bağlı olmaksızın kararın ekli (I) sayılı listesinde belirtilen şirketlerin (örnek vermek gerekir ise; bankalar, faktoring şirketleri, varlık yönetim şirketleri, finansal kiralama şirketleri vs.) ve aşağıdaki üç ölçütten en az ikisinin eşik değerlerini art arda iki hesap döneminde aşan diğer şirketlerin bağımsız denetime tabi olacağı belirtilmiştir.

Bu bağlamda sermaye piyasası araçları bir borsada veya diğer piyasalarda işlem görmeyen ancak Sermaye Piyasası Kanunu'nun kapsamında halka açık sayılan şirketler için eşik değerler; Aktif toplamı 15 milyon Türk Lirası olan, yıllık net satış hasılatı 20 milyon Türk Lirası olan, çalışan sayısı 50 kişi ve üzeri olan şirketler şeklindedir.

Bahsi geçen kararın ekinde yer alan diğer listede belirtilen şirketler açısından da birtakım ölçütler öngörülmüş ve işbu ölçütlerden yine en az ikisinin sağlanması halinde bağımsız denetime tabi olacağı belirtilmiştir.

31 Mayıs 2013 tarihinde Resmi Gazete'de yayımlanan 28663 sayılı Sermaye Şirketlerinin Açacakları İnternet Sitelerine Dair Yönetmelik ile; internet sitesinde bulunması gereken unsurlar, internet sitesinin açılmasına dair usul ve esaslar belirlenmiştir. Buna göre, internet sitesinde sürekli olarak ve en az altı aylık süre için yayımlanması gereken unsurlara yer verilmiştir. İnternet sitesinde sürekli olarak yayımlanması gereken unsurlar aşağıdaki şekildedir:

- Şirketin MERSİS numarası, ticaret unvanı, merkezi, taahhüt edilen ve ödenen sermaye miktarı ile anonim şirketlerde yönetim kurulu başkan ve üyelerinin ad ve soyadları, bir tüzel kişinin anonim şirketlerde üye olarak seçilmesi durumunda ise tüzel kişiyle birlikte tüzel kişi tarafından belirlenen gerçek kişinin de tescil ve ilan olunduğuna ilişkin açıklama, seçilen tüzel kişinin MERSİS numarası, ticaret unvanı, merkezi ve tüzel kişi ile birlikte tescil edilen gerçek kişinin adı ve soyadı, seçilen denetçinin adı ve soyadı /unvanı, yerleşim yeri/merkezi, varsa tescil edilmiş şubesidir.

Şirketin internet sitesinde en az 6 aylık süreyle yayımlanması gereken unsurlara ise ilgili Yönetmeliğin 6. maddesinin 3. fıkrasında genişçe yer verilmiştir. Türk Ticaret Kanunu'nun 1524. maddesinin 1. fıkrasında; internet sitesinde yayımlanacak içeriklerin, Kanunda belli bir süre belirtilmiş ise bu süre içinde, belirtilmemiş ise içeriğin dayandığı işlemin veya olgunun gerçekleştiği tarihten, tescil veya ilana bağlandığı durumlarda ise tescil veya ilanın yapıldığı tarihten itibaren en geç beş gün içinde, şirketin kuruluşundan internet sitesi açılıncaya kadar geçen sürede yayımlanması gereken içerikler de bu sitenin açıldığı tarihte siteye konulacağı düzenlenmiştir. İnternet sitesinde yayımlanması gereken her türlü içeriğin, diğer kanunlarda veya idari düzenlemelerde daha uzun bir süre öngörülmedikçe, üzerinde bulunan tarihten itibaren en az 6 ay süreyle internet sitesinde kalması gerekmektedir, aksi halde konulmamış sayılmaktadır.

Yukarıda belirtilen yükümlülüklere uyulmaması halinde, alınan ilgili kararların iptal edilmesine yol açabilir ve kusuru bulunan yöneticiler ile yönetim kurulu üyelerinin sorumluluğuna neden olur.

Yine yükümlülüğe uyulmamasının cezai anlamda sonucu da bulunmaktadır. Türk Ticaret Kanunu'nun 562. maddesinin 12. fıkrası gereğince; internet sitesini oluşturmayan bağımsız denetime tabi şirketlerin yönetim organı üyelerinin, 100 günden 300 güne kadar adli para cezasıyla cezalandırılacağı ve yine aynı şekilde internet sitesine konulması gereken içeriği usulüne uygun bir şekilde koymayan yönetim organı üyelerinin 100 güne kadar adli para cezasıyla cezalandırılacağı düzenlenmiştir.

Ancak önemle belirtmek gerekir ki; yukarıda belirtmiş olduğumuz söz konusu hükümler denetime tabi olmayan sermaye şirketleri hakkında uygulanmayacaktır.

Verinin Türkiye'de tutulmasının 5 faydası

Bulut bilişim kullanımı hızla artarken, verinin ülke içinde tutulması hem işletmeler hem de ülke ekonomisi açısından büyük önem taşıyor.

Yeni nesil teknolojiler ve dijitalleşme modern ekonomiye yön vermeye devam ediyor. Son yılların en önemli teknoloji hizmetleri arasında yer alan bulut bilişim, verinin depolanması için eşsiz bir fırsat sunuyor.

Birçok şirket yurtdışında barındırdıkları verilerinin hangi ülkede ve hangi veri merkezinde bulunduğundan haberdar değil. Bu nedenle verilerinizin nerede barındırıldığını bilmek ve güvenliğinden emin olmak için yerel bir veri merkezinden hizmet almak büyük önem taşıyor. Şirket verilerinin Türkiye'de barındırılması yasal mevzuatlara uyum sağlamanın yanında bulut bilişimin avantajlarından çok daha etkin şekilde yararlanılmasını sağıyor. Türkiye'de bulut bilişimin gelişmesi ve sektörün büyümesi açısından da bu yaklaşım öne çıkıyor.

Bulut bilişimin avantajlarından yararlanırken herhangi bir aksaklık yaşamamak için yerel bir veri merkezinden hizmet almanın önemine dikkat çekilirken verinin ülke içinde tutulmasının faydalarını şu başlıklar halinde özetlemek mümkün:

- Mevzuatlara uyum
- Kolay erişim ve çözüm fırsatı
- Daha fazla bilgi güvenliği
- Daha hızlı erişim
- Ülke ve sektörün gelişimi

Örneğin bankacılık ve elektronik ödeme sektöründe verinin ülke içinde tutulması bir zorunluluk. Bulut depolama hizmetini yerel veri merkezlerinden alan işletmeler, benzer yasal zorunluluklara doğrudan uyum sağlayabiliyorlar.

Birçok yönetici, sunucularını şirket dışına taşıdığında gerektiği zamanda erişim imkânı olmayacağından endişe ediyor. Oysa yerel bir veri merkezinde sunucuları barındırmak her an kontrol edilebilir, fiziksel bir sunucu dünyası da sunuyor. Yerel veri merkezlerinde ana dilde iletişim kurmanın ve teknik destek alabilmenin avantajı bulunuyor. Bu sayede bir aksaklık yaşandığında, arzu edilirse destek veren profesyonelle yüz yüze tanışmak ve çok daha hızlı bir şekilde çözüme ulaşmak bile mümkün.

Bulut bilişimin nimetlerinden yararlanırken, şirket verisine erişim ve güvenliği konusu soru işareti yaratıyor. Oysa yerel bir veri merkezinde hem siber hem fiziksel güvenliği bire bir olarak kontrol etmek mümkün.

Bununla birlikte şirket ofisine yakın bir yerde barındırılan sunucular için de yöneticilerin aklına bir soru işareti düştüğünde alınan yedekten, sistemin izlenme sürecine kadar takip etmek mümkün oluyor.

Bir web sitesinin ziyaretçilerinin büyük çoğunluğu Türkiye'de olmasına rağmen yurt dışında barındırılması, aradaki fiziksel mesafe nedeniyle daha uzun bir yanıt süresine yol açıyor. Bu da kullanıcı deneyimini negatif etkileyerek, özellikle e-ticaret sitelerinde önemli kayıplar yaşanmasına sebep oluyor. Günde 100 bin TL'lik cirosu olan bir web sitesinin 1 saniyelik gecikme sonunda yıllık zararı 2,5 milyon TL'yi aşıyor. Yerel bir veri merkeziyle çalışmak, yerel ağlardan hiç çıkmadan, çok daha verimli ve hızlı bir veri aktarımı gerçekleşmesini sağlıyor.

Verinin yurt dışında barındırılması aynı zamanda dünya çapındaki bulut bilişim ekonomisinden Türkiye'nin pay alamaması anlamına geliyor. Gartner verilerine göre, dünya çapında genel bulut (public cloud) gelirleri 2018 yılı sonunda 186 milyar doları aşacak. Yine aynı rapora göre, dünyanın en büyük ilk 10 bulut sağlayıcısı 2021 yılına gelindiğinde tüm pazarın yüzde 70'ine hâkim olacak. Verinin Türkiye'de tutulması hem işletmelere hem de ülkenin ve piyasasının gelişmesine katkı sağlayacak.

Sektörlerin yılın ilk 6 ayındaki ihracat performansları

Otomotiv

2018 yılı ilk yarısının lideri olan otomotiv endüstrisi yüzde 14,5 artış ile 16,4 milyar dolarla toplam ihracattan yüzde 20,5 pay aldı.

Hazır Giyim ve Konfeksiyon

Sektörün ihracatı yılın ilk 6 ayında yüzde 7,7 artışla 8,8 milyar dolara ulaştı. Bu rakamla da toplam ihracattaki payı yüzde 11 oldu.

Kimyevi Maddeler ve Mamulleri

Sektörün ihracatı yılın ilk 6 ayında yüzde 6,4 artışla 8,4 milyar dolara ulaştı. Bu rakamla da toplam ihracattaki payı yüzde 10,5 oldu.

Çelik

Sektörün ihracatı yılın ilk 6 ayında yüzde 22,4 artışla 7,1 milyar dolara ulaştı. Bu rakamla da toplam ihracattaki payı yüzde 8,9 oldu.

Elektrik,Elektronik ve Hizmet

Sektörün ihracatı yılın ilk 6 ayında yüzde 15,5 artışla 5,5 milyar dolara ulaştı. Bu rakamla da toplam ihracattaki payı yüzde 6,8 oldu.

Tekstil ve Hammaddeleri

Sektörün ihracatı yılın ilk 6 ayında yüzde 8,1 artışla 4,3 milyar dolara ulaştı. Bu rakamla da toplam ihracattaki payı yüzde 5,4 oldu.

Demir ve Demir Dışı Metaller

Sektörün ihracatı yılın ilk 6 ayında yüzde 24,7 artışla 4,1 milyar dolara ulaştı. Bu rakamla da toplam ihracattaki payı yüzde 5,1 oldu.

Makine ve Aksamları

Sektörün ihracatı yılın ilk 6 ayında yüzde 22,5 artışla 3,5 milyar dolara ulaştı. Bu rakamla da toplam ihracattaki payı yüzde 4,3 oldu.

Hububat, Bakliyat, Yağlı Tohumlar ve Mamulleri

Sektörün ihracatı yılın ilk 6 ayında yüzde 0,2 artışla 3,2 milyar dolara ulaştı. Bu rakamla da toplam ihracattaki payı yüzde 4 oldu.

Mobilya, Kağıt ve Orman Ürünleri

Sektörün ihracatı yılın ilk 6 ayında yüzde 14,8 artışla 2,5 milyar dolara ulaştı. Bu rakamla da toplam ihracattaki payı yüzde 3,1 oldu.

Madencilik Ürünleri

Sektörün ihracatı yılın ilk 6 ayında yüzde 0,1 artışla 2,3 milyar dolara ulaştı. Bu rakamla da toplam ihracattaki payı yüzde 2,8 oldu.

İklimlendirme Sanayi

Sektörün ihracatı yılın ilk 6 ayında yüzde 22,7 artışla 2,2 milyar dolara ulaştı. Bu rakamla da toplam ihracattaki payı yüzde 2,8 oldu.

Mücevher

Sektörün ihracatı yılın ilk 6 ayında yüzde 1,7 düşüş yaşadı ve 1,7 milyar dolar ile toplam ihracattaki payı yüzde 2,1 oldu.

Çimento, Cam Seramik ve Toprak Ürünleri

Sektörün ihracatı yılın ilk 6 ayında yüzde 12,6 artışla 1,5 milyar dolara ulaştı. Bu rakamla da toplam ihracattaki payı yüzde 1,9 oldu.

Su Ürünleri ve Hayvansal Mamuller

Sektörün ihracatı yılın ilk 6 ayında yüzde 17,5 artışla 1,2 milyar dolara ulaştı. Bu rakamla da toplam ihracattaki payı yüzde 1,5 oldu.

Yaş Sebze ve Meyve

Sektörün ihracatı yılın ilk 6 ayında yüzde 23,2 artışla 1,2 milyar dolara ulaştı. Bu rakamla da toplam ihracattaki payı yüzde 1,5 oldu.

Halı

Sektörün ihracatı yılın ilk 6 ayında yüzde 8,4 artışla 1,1 milyar dolara ulaştı. Bu rakamla da toplam ihracattaki payı yüzde 1,4 oldu.

Savunma ve Havacılık Sanayi

Sektörün ihracatı yılın ilk 6 ayında yüzde 13,9 artışla 906,4 milyon dolara ulaştı. Bu rakamla da toplam ihracattaki payı yüzde 1,1 oldu.

Deri ve Deri Mamulleri

Sektörün ihracatı yılın ilk 6 ayında yüzde 16,5 artışla 852,8 milyon dolara ulaştı. Bu rakamla da toplam ihracattaki payı yüzde 1,1 oldu.

Fındık ve Mamulleri

Sektörün ihracatı yılın ilk 6 ayında yüzde 4,7 düşüş yaşadı ve 804 milyon dolar ile toplam ihracattaki payı yüzde 1,0 oldu.

Meyve ve Sebze Mamulleri

Sektörün ihracatı yılın ilk 6 ayında yüzde 16,7 artışla 764 milyon dolara ulaştı. Bu rakamla da toplam ihracattaki payı yüzde 1,0 oldu.

Kuru Meyve ve Mamulleri

Sektörün ihracatı yılın ilk 6 ayında yüzde 6,2 artışla 605,6 milyon dolara ulaştı. Bu rakamla da toplam ihracattaki payı yüzde 0,8 oldu.

Gemi ve Yat

Sektörün ihracatı yılın ilk 6 ayında yüzde 21,7 düşüş yaşadı ve 503,6 milyon dolar ile toplam ihracattaki payı yüzde 0,6 oldu.

Tütün

Sektörün ihracatı yılın ilk 6 ayında yüzde 5,2 artışla 439,5 milyon dolara ulaştı. Bu rakamla da toplam ihracattaki payı yüzde 0,5 oldu.

Zeytin ve Zeytinyağı

Sektörün ihracatı yılın ilk 6 ayında yüzde 47 artışla 242,2 milyon dolara ulaştı. Bu rakamla da toplam ihracattaki payı yüzde 0,3 oldu.

Süs Bitkileri ve Mamulleri

Sektörün ihracatı yılın ilk 6 ayında yüzde 28,2 artışla 65,1 milyon dolara ulaştı. Bu rakamla da toplam ihracattaki payı yüzde 0,1 oldu.

Kaynak: TİM

Hüseyin DOĞAN

Yetenek yönetimi

Teknoloji ve iletişim çağının yarattığı global ekonomi tüm işletmeleri dört bir yandan kavramış durumdadır. Neredeyse kimsenin girmediği, hiçbir pazar, hiç alan kalmamıştır.

Arz ve talep dünyasındaki artan rakamlar, her alanda ciddi bir rekabet yaratmıştır. Hammaddeden tutun insan kaynaklarına kadar her alanda arz ve talep arasındaki makas açıldıkça iyi olana, doğru olana, güçlü olana sahip olma mücadelesi kızışmaktadır. Bu arada global ekonominin makro alanlarında yaşanan her türlü değişimler de bu rekabeti daha sertleştirmektedir.

Dünya ekonomisi çeşitli dönemlerde o döneme özgün trendler yaşamaktadır. Örneğin 2007 yılına kadar küresel finansal genişleme dönemi yaşanmıştır. 2008-2013 arasında parasal genişleme dönemi yaşanmıştır. 2013'e kadar global ekonomide hızlı büyüme yaşandı.

Bu ortamlarda işletmelere "hedefiniz ne?" diye sorsak, sanırım büyük çoğunluğu öncelikle "ayakta kalmak" diyecektir. "Nasıl ayakta kalırsınız?" dediğimizde ise sanırım ilk cevapları "rekabetçi olmalıyız" olacaktır.

Ancak iş tarihi bizlere göstermiştir ki, sadece ayakta kalmaya yönelik stratejiler oluşturan işletmeler, eninde-sonunda iş dünyası sahnesinden çekilmek zorunda kalmışlardır. Yani bugünün rekabetçisi olmak hiçbir şirketi geleceğe taşımamıştır. Bugün rekabetçi olmanın tanımı temel iş öğeleri ile şekillenmektedir.

Oysa; verimlilik-sorun çözmek-bilgi analizi-kalite yönetimi-insana ve çevreye özen-sivil toplumla barışık-üretken-katma değeri yüksek-Ar-Ge ve inovasyona dayalı olmak gibi öğeler zaman ve ihtiyaçlar doğrultusunda değişmekte ve gelişmektedir. İşte bu noktada rekabet denen herkesin içinde koştuğu yarıştan ziyade, rekabetin çizdiği limitlerin dışına çıkarak, rekabet üstü olmayı becerebilmek ve kendi yarışında koşabilmek, yeni değer tekelleri yaratarak, zihinsel mühendisliğin yardımı ile geleceğe ulaşmak gerekmektedir.

Zihinsel mühendislik ile, yaratıcılığı hareket geçirerek üretim tanımımızı sadece değer üretimine çıkarmamız çok önemlidir. Sahip olduğunuz şeylerin bir değer ifade etmesini istiyor ve bu değeri önce korumasını sonra da arttırmasını bekliyorsanız sıradan olmayan kaynakları kullanmak zorundasınız. Bu kaynakların en başta geleni de yetenek barındıran, özelliği olan beyinleri işletmelerinize kazandırmak, onları üst düzeyde kullanabilmek ve bu sistemi sürdürülebilir bir hale getirmektir. Öz yeterliliğin, yani kurumun rakiplerine göre en iyi yaptığı şeylerin temelindeki en önemli yapı taşları insanlardır. Çünkü her insan farklıdır, taklit edilemez ve bu nedenlerden dolayı yarattıkları değerlidir.

Peki bizim aradığımız insandaki yetenek nedir? Bir şeyi anlama ve yapabilme kapasitesi-

dir. Kabiliyet ya da duruma uyma konusunda doğuştan gelen bir özelliktir. Bir kapasitedir. Yetenek etrafında yaratıcılık, zeka, motivasyon, değer katma, bağlılık, bilgi, deneyim ve beceri gezegenlerini toplayan kocaman bir güneştir. İşte bu güneşlerden ne kadar çok bulursanız ve ne kadar çoğunu işletmenize katabilirseniz işletmenizin bugünü ve yarını o denli parlak olacaktır. Ancak anlaşıldığı üzere yetenek farklılıktır. Yetenek özenle yönetilmesi gereken bir değerdir.

Yetenek yönetimi; şirketinizin marka değerini arttırır, doğru insanı doğru zamanda doğru yerde kullanmanızı sağlar, şirket performansınızı yükseltir, personel devir hızınızı azaltır, şirket ve çalışan bağını güçlendirir.

Neden yetenek yönetimimize ihtiyaç var derseniz? Bilgi çağına geçişte işgücü profilinizi değiştirmek zorundasınız. Farklılık için yetenekli istihdam sayınızı arttırmak zorundasınız. Ancak böyle büyüyebilirsiniz…

Yetenek yönetimi anlayışı öyle kolay bir süreç değildir. Ciddi bir değişim rüzgarı estirmeniz gereklidir. Yeteneklere bakış açınızı değiştirmek zorundasınız. Kurum içinde yeteneklere sahip olmanın önemine inanmalısınız. Yetenekleri kurumunuza kazandırmak, onları geliştirmek ve elde tutmak önceliğiniz olmalıdır.

Çalışan değerine bakış açınızı değiştirmek zorundasınız. Çalışan memnuniyetine gereken önemi vermelisiniz. Yetenekleri çekmek ve elde tutmak için ayırt edici özellikler yaratmalısınız. İşe alım sürecinizi geliştirmek zorundasınız. Her pozisyon için yetkinlikleri ve yetkinliklerin üstündeki yetenekleri tespit etmek zorundasınız. Tespit ettiğiniz özelliklerinin olup olmadığının sorgulanması önem sıranızda başlarda olmalıdır.

Lider geliştirme stratejileriniz olmalı. Gelişim performansını takip etmelisiniz. Gelişim için kişisel tecrübeler kadar "Mentor" gibi "Koç" gibi enstrümanları kullanmasını bilmelisiniz.

Farklılaştırma inancınız ve gayretiniz olmalı. En iyileri seçebilmeli ve farklılaşmış imkanlar sunabilmelisiniz. Düşük performansları iyileştirme sürecine koyabilmelisiniz.

Tüm bu olgulara şöyle bir baktığımızda yetenek yönetiminin 3 temel prensip üzerinde durduğunu söylemek yanlış olmaz: Cezbetmek, geliştirmek, elde tutmak…

Peki, işletmelerimizde yetkin insanı nasıl tanımlayacağız?

Yetkin insan; kendinin lideri olmalıdır. Cesaretli, öğrenme merakına ve kişisel bütünlüğe sahip, çalışkan ve enerji dolu olmalıdır

Yetkin insan; işinin lideri olmalıdır. Teknik bilgiye sahip olmalı, kaynak yönetimini bilmeli, yenilikçi ve vizyon sahibi olmalıdır.

Yetkin insan; ekibin lideridir. Birlikte başarmaktan zevk alır. Güçlü iletişim kurar. Güvenilirdir.

İzmir'de yetenekleri ortaya çıkarmak, yetenekleri bulmak belki de daha kolay… İzmir'in yetenekleri cezbetme, kazanma, onları buraya çekme, kendilerini ortaya koyma imkanları açısından farklılığı çok açık. Peki, yeteneğin bu denli önemli olduğu ve fark yarattığı günümüz dünyasında yeteneklere bu ortamı sağlayan İzmir'imiz neden bazı alanlarda henüz istenilen düzeyde değil? Sanırım bu sorunun cevabı yetenek yönetiminin 3 temel prensibinin içinde, cezbetmek dışında olan geliştirmek ve elde tutmak alanlarındaki eksiklerimizde.

Peki neden bu yetenekler en üretken, en verimli, en güçlü olduğu zamanlarda İzmir'de değiller? İzmir, sahip olduğu ya da dışarıdan cezbedeceği yetenekleri İzmir'e nasıl bağlayacağını, onları burada nasıl tutacağını bilmiyor mu? Nedir yetenekli insanları İzmir'i çok sevdikleri halde İzmir'den uzaklaştıran şeyler?

Yetenek yönetimi; her ailede, her işletmede, her sivil toplum örgütünde, her siyasi partide, her okulumuzda kafamızı yormamız gereken, sadece düşünmek değil, yönetilecek bir süreç olarak görülmesi gereken bir zorunluluktur.

İzmir de, az önce saydığım her yapılanma kendi içindeki yetenekleri buldukça, onları geliştirdikçe ve onları başkalarına-başka şehirlere-başka ülkelere kaptırmadıkça her türlü rekabetin üzerine çıkabilecek, rekabet üstü olabilecek bir şehirdir. Unutulmamalıdır ki; en mutlu insanlar, sevdikleri işlerde çalışabilen, sevdikleri şehirlerde yaşayabilen insanlardır.

İş yerinde mutluluğun manifestosu

1) İş yerinde (işte) mutlu olmayı seçiyorum

Beni mutsuz eden hiçbir işte çalışmayı kabul etmiyorum. Bu kadar basit. Sabah uyanmak ve çalışmak için sabırsızlanıyorum. Yaptığım işler ve beraber çalıştığım insanları başkalarına gururla anlatmak istiyorum. Pazartesi sabahını da Cuma öğleden sonrayı da aynı şekilde dört gözle bekliyorum.

2) İş yerinde mutlu olabilirim.

Aslında herkes mutlu olabilir. Tabi mutlu olmayı seçtikçe…

3) İşte mutlu olmak benim sorumluluğum.

İşyerindeki yöneticim, çalışma arkadaşlarım, çalışanlarım ve işyerim mutluluğumu etkilese de, bunun en büyük sorumlusu sadece ve sadece benim.

4) İş yerinde beni neyin mutlu edip etmeyeceğini bilmek benim sorumluluğum.

İş yerinde beni mutlu edecek şeyin ne olduğunu biliyor olmam, bunu elde etmemin ilk adımıdır. Eğer ben bilmiyorsam kim bilecek?

5) Başkalarının beni iş yerinde mutlu eden veya etmeyen şeyleri bilmeleri benim sorumluluğum.

İş yerinde beni mutlu eden şeyin ne olduğunu bulmak için yöneticimin, çalışma arkadaşlarımın, çalışanlarımın veya işyerimin aklımı okumaları gerekmiyor. Onlara söylemek benim sorumluluğumda.

6) Bir şeyler yaparsam bir şeyler gerçekleşir.

Oturduğum yerde yöneticimin, çalışma arkadaşlarımın, çalışanlarımın veya iş yerimin beni mutlu edecek bir şeyler yapmalarını beklediğim sürece hiçbir şey olmayacak.

7) İş yerindeki mutluluğumun iş dışındaki mutluluğumu etkilediğini biliyorum.

İş yerinde kötü bir gün geçirmek evde de kötü olmama neden oluyor. Ancak iş yerinde güzel bir gün geçirmek evde geçireceğim güzel bir öğlen ve akşam için enerji veriyor. Harika geçen bir iş haftası, harika bir hafta sonu için sıçrama tahtasıdır.

8) Mutluluğun sağlığımı etkilediğini biliyorum.

Mutsuz ya da stresli olmak beni hasta edebilir, depresyona sokabilir ve sonunda öldürebilir. Tam tersine mutlu olmak ise beni fiziksel ve zihinsel olarak sağlıklı ve güçlü kılar.

9) Saatlerimi iş yerinde harcadığımın farkındayım ancak bu saatlerin bir şeylere değmesini istiyorum.

İş yerinde; aileme, arkadaşlarıma ve hobilerime ayıracağım vakitten daha fazla vakit harcıyorum. Bu saatlerin daha eğlenceli, hoş geçmesini ve bir anlamı olmasını istiyorum.

10) İş yerinde kötü gün de geçirebilirim.

İş yerinde kötü günüm olabilir. Ama kötü hafta, kötü ay veya kötü yıl geçiremem.

11) Mutluyken elimden gelenin en iyisini yaparım.

Mutlu olduğum zaman, motive olmuş, daha yaratıcı, daha az riskli, daha çok fikirlerini sunabilen ve daha üretken biriyim.

12) Mutluluğun fazlası diye bir şey yoktur.

Ne kadar mutlu olursam olayım, biraz daha fazlası asla zarar vermez.

13) Sosyal hayatımda kaliteli zaman geçirmem işime pozitif yansıyor.

Tatiller, hafta sonları, günler ve iş dışında geçirdiğim zamanlar bana düşünme ve rahatlama fırsatı, yeni fikirler ve bilgiler veriyor.

14) İş yerindeki mutluluk tanımı herkes için farklı anlama gelir.

Birine cehennem gibi gelen iş, diğer bir insanın hayalindeki iş olabilir.

15) İşte mutlu olmak şu an yarattığım bir şey.

Önümüzdeki ay, gelecek çeyrek yıl ya da yıl değil. Ya şimdi mutluyum ya da asla…

16) Aslında mutluluğum iş yerinde kötü şeylerin olup olmamasına bağlı değil.

Tüm iş yerlerinde tatsız insanlar, çok fazla iş, fazla müşteri talepleri, stres, bürokrasi, rahatsızlıklar ve can sıkıcı şeyler olabilir. Bunları minimum seviyeye indirmeye çabalasak da, hepsi ortadan kalkana kadar mutlu olmayı beklemeyeceğim. Eğer beklersem asla mutlu olamam.

17) Mutluluk bulaşıcıdır-ben taşı-

İşyerinde Mutluluğun Manifestosu, iş hayatında mutsuzlukları yerini pozitife çevirmek adına etkili öneriler sunuyor, buna göre, "ya mutluluğu tercih edin ya da o iş yerinden gidin. O iş başkasının hayali olabilir".

yıcı olacağım.

Mutlu insanlar diğerlerini de mutlu ederler. Ben de başkalarını bu şekilde etkilemek isterim. Mutsuzluk da aynı şekilde bulaşıcıdır ancak bu virüsü bulaştırmak hiç de eğlenceli değildir.

18) İş yerinde kendimi mutlu etmemin en iyi yolu, başkalarını mutlu etmektir.

Sadece kendimi mutlu etmeye çalışmamın hiçbir anlamı yok. Mutluluk bulaşıcı olduğu için, eğer sadece tek başıma kendim mutlu olursam, bu mutluluğumu çok çabuk kaybederim.

19) Bunu yapmak için zaman gerekli.

İşte kendimi ve başkalarını mutlu etmek zaman ister. Bu zaman harcanan en iyi zamandır, çünkü mutlu olmak beni daha çok üretken yapar. Bu zamanı mutlulukla kullanabilirim.

20) İşimi düzeltirim ya da giderim.

Eğer şuan ki mevcut işimde mutlu olabilmemin hiçbir yolu yok ise, işten ayrılmalıyım. Evet, bu korkutucu ama her gün işe motivasyonu düşük, küçümseyerek, stresli ve çaresiz hissederek gitmek daha korkutucu değil mi?

21) İşte mutlu olmak roket bilimini bilmeyi gerektirmez.

İş yerinde mutlu olmamı gerektirecek şeyler gerçekten çok basit ve hemen hemen her iş yerinde uygulanabilecek şeyler; tanıma, pozitif davranış, öğrenmek ve gelişmek, kararları paylaşma ve şeffaflık.

22) Önce ben adım atarım.

Başkalarının beni hiç takdir etmediğini düşünüyorsam, onları önce ben takdir etmeliyim. Beni dinlemiyorlarsa ben onları dinlerim. Herkese örnek olurum ve önce adımı ben atarım.

23) Yüksek maaşın beni iş yerinde mutlu etmeyeceğinin farkındayım.

Yüksek maaş almanın bir zararı yok. Sadece beni işte mutlu etmesini beklemiyorum.

24) Güç, statü, büyük bir ofis hatta işe jet ile gidip gelsem de bu beni mutlu etmeyebilir.

İlk başlarda iyi hissettirdiğine eminim ancak bu heyecan geçicidir ve kötü bir işi asla telafi edemez.

25) Senin ve benim, şimdi ve burada yaptıklarımız bize mutluluğu getirir.

Başlıyorum ve diğerlerini de dahil edeceğim.

Kaynak: www.positivesharing.com
Çeviri: Bestenigar BAZİKİ

Deniz feneri olmak mı? Onunla yol bulmak mı?

İletişim, iki ucu kör kuyu… İyi kullanıldığında başarılı bir vezir, kötü kullanıldığında ise ser'den eden dünyanın en etkili silahı… İyi kullananın etrafında biriken yığınlar, kötü kullananın dert yanacak kişi bulamaması… Tarihe adını yazdıran liderlerin en büyük ortak becerileri iletişimi iyi kullanabilmeleri değil midir?

Öyle insanlar vardır ki tıpkı deniz fenerine benzerler. Karanlıkta kaldığınızı düşündüğünüz anda soluğu yanında alırken bulursunuz kendinizi. Herkesin yok mudur aile üyeleri dışında bir deniz feneri? İşte onlar, iletişim üstadıdır.

Bir defa çok iyi bir dinleyicidir; ahkam kesmez, sözünüzü bölmez, siz hararetle bir şeyler anlatırken kalkıp size akıl vermez, eleştirmez.

İyi bir iletişimci kibir dolu sözcükleri yüzünüze vurmaz, şayet yol göstermesini isterseniz açıklıkla düşüncelerini paylaşır. Unutmayın, açık sözlülük ile terbiyesizlik aynı şey değildir. "E ne yapayım canım, ben açık sözlüyüm, içimde tutamazdım ya" demek, sizin doğru değil, kibirli davrandığınızın göstergesidir. Böyle 'açık sözlü' kimseler, 'kendi kendileri ile' istedikleri açıklıkta sohbet ederler, çünkü yanlarında iletişim kuracakları bir başka 'kurban' kalmaz zamanla.

İyi iletişim kurabilen kişi her konuyu kendi cephesine çekmez. Siz orada bir sorununuza ağlarken, o lafı dönüp dolaşıp kendi meselelerine getirmez. 'Seni anlıyorum, yanındayım' mesajını verir.

Saatlerce konuşup ikna etmeye çalışmaz, yönlendirmez. Çünkü herkesin yaşanmışlıkları ve karakterleri farklıdır. Sizi öyle iyi dinler ki siz konuşmanızın sonunda kendi kendinize bir çıkış yolu bulmaya başlamışsınızdır bile.

Yazar Maya Angelou'nun da dediği gibi, "İnsanlar ne söylediğinizi ve yaptığınızı unuturlar ancak onları nasıl hissettirdiğinizi asla unutmazlar". 'Deniz fenerleri-muhteşem iletişim yeteneğine sahip kişiler, iletişim kurduğu kişi ile duygusal bağ oluşturur. Aktarana kendini öyle iyi hissettirir ki, konular açıldıkça açılır… Psikologların 'işleri başındayken' iyi birer iletişimci oldukları su götürmez bir gerçektir.

Ve belki de en önemlisi; olumlu düşünüp, olumlu düşünceler içinde olurlar. Kısaca toparlayacak olursak;

- Size söylenenleri dikkatle dinleyin,
- Eleştirmeyin, yargılamayın, fikrinize danışılırsa düşüncelerinizi paylaşın,
- Beden dilini iyi okuyun, ses tonuna dikkat edin,
- Alt metni görmeye çalışın,
- Empati kurun,
- Olumlu düşünün, olumlu yaklaşın,
- Karşınızdaki kişiye saygı gösterin,
- Değer verdiğinizi, önemsediğinizi hissettirin, beden dilinizi kullanın, özellikle göz teması kurun,
- Karşınızdaki kişinin sözünü kesmemek için elinizden geleni yapın, iyi bir dinleyici olun,
- En önemlisi samimiyetle bağlantı kurun.

İlhan PINAR / Tarihçi

18. yüzyıl ikinci yarısında İzmir'de ticaret – 1

İzmir, 17. yüzyılın başlarından 18. yüzyıl ortalarına kadar transit liman özelliğiyle ekonomiye damga vururken, 18. yüzyılın ortalarından itibaren de üretim merkezi niteliği ve milletler bazında kurumsallaşmayla dikkat çekti.

İzmir'in Osmanlı Dönemi'nde 17. yüzyıl başlarından itibaren bir ticaret limanı olarak cazibe merkezi olmaya başladığını daha önceki yazılarda belirtmiştim. Kentin bu anlamda ticari yükselişini iki bağlamda ele almakta yarar var.

Birincisi 17. yüzyıl başlarından 18. yüzyıl ortalarına kadar olan dönem, kentin transit bir liman kenti olarak önem kazanması; ikincisi ise 18. yüzyıl ortalarından itibaren başlayan ve kentin kolonyal bir liman kenti özelliği kazanmaya başlamasıdır.

Bu özelliği belirleyen en önemli etken İzmir'in bu iki dönemde oynadığı roldür. İlk dönem olarak nitelediğim transit liman kenti özelliği daha çok konsolos-tüccarların rol oynadığı ve Anadolu içlerinden, İran ve Uzak Doğu'dan gelen malların İzmir Limanı'nda yükleme-boşaltma yapılmasıdır. Bu bağlamda İzmir'in deniz kıyısı boyunca –bugünkü Konak Pier civarından- doğuya doğru yerleşen Batı Avrupalılar o günlerin deyişiyle Frenkler bu bölgede bir koloni oluşturmuşlardır. Buna bağlı olarak bölge Frenk Mahallesi, yüzü denize dönük binaların arka cephelerinde kıyının kıvrımına uyumlu olarak ortaya çıkan caddeye de Frenk Caddesi adıyla anılmaya başlamıştır. Burada deniz kıyısına kurulan bu binaların önünde her birinin kendisine ait yükleme-boşaltma iskeleleri bulunmaktaydı ki bunlar arasında en ünlüsü olan ve İngilizlerin adıyla varlığını sürdüren ve yaklaşık olarak bugünkü Cumhuriyet Meydanı'na tekabül eden İngiliz İskelesi idi.

İkinci dönemin özelliği ise kentte ticaret erbabının İzmir ve çevresini de önemli bir üretim merkezi olarak değerlendirmeye ve aynı zamanda milletler bazında kurumsallaşma sürecinin başlamasıdır. Üretim bağlamında ilk örnek 1750'li yıllarda kente iki defa gelen Yahudileri Hıristiyanlaştırma misyonundan Alman Pastör Stephan Schulz'un aktarımıyla İzmir'de pamuk üretimine geçilmesidir. Diğer bir önemli ipucu da ipek üretimidir ki, bunun için –bugünkü Hocazade Cami'nin çapraz karşısında kalan bölgede- koza işleme atölyesinin kurulmasıdır. Kurumsallaşma örnekleri için ise, hastane, okul, mezarlık ve kilise

gibi yapılar gösterilebilir. Özellikle 1765 yılında yaşanan şiddetli veba salgını sonrasında yerel idarenin her cemaate hastane kurma zorunluluğu getirmesi önemli bir dönüm noktasıdır kurumsallaşma açısından. Öyle ki kentte kurulan birçok hastanenin temelini bu dönemde kurulan veba hastaneleri oluşturmuştur.

18. yüzyıl ikinci yarısı, İzmir Tarihi'nde önemli yer tutan felaketler açısından kayda değer bir dönem olmuştur. Öncelikle neredeyse her yıl tekrarlanan veba salgınları kentte önemli bir nüfus azalmasına yol açmıştır. Ayrıca depremler önemli bir zarara yol açmış ve de gerek depremlerden sonra gerekse başkaca ihmallerden çıkan yangınlar kentin ticari yaşamına olumsuz etki yapmıştır.

Bu felaketler arasında yukarıda belirttiğim 1765 veba salgınından sonra aynı dönem içinde önemli bir felaket olarak karşımıza çıkan olay ise 1778 depremi ve ardından başlayan büyük yangın ve aynı yılın Eylül ayında baş gösteren veba salgınıdır.

3 Temmuz 1778 günü meydana gelen deprem kentte büyük yıkıma yol açmış, tam 90 yıl önce yaşanan büyük depremden sonra büyük bir felaket daha yaşanmıştır. Depremden sonra meydana gelen yangın 2 güne yakın sürmüş, depremin yok edemediğini yangın yerine getirmiş ve sürmekte olan ve de felaketten sonra Eylül ayına kadar devam eden veba salgını kentin 3 ay boyunca kâbuslar içinde kalmasına neden olmuştur.

Fransız kayıtlarında deprem ve sonrasındaki yangınla ilgili olarak şu bilgiler yer almaktadır: "…Büyük bir talihsizlik eseri Temmuz'un 4'ünü 5'ine bağlayan gece Fransız Konsolosluğu yakınındaki ve Derviş Han bitişiğindeki bir Rum evinde yangın çıktı ve kuvvetli bir kuzey rüzgârıyla civardaki evleri ve tavernaları alevler sardı. Rüzgâr o kadar kuvvetli ve devam edegelen sarsıntılar o kadar korku vericiydi ki halk kenti adeta kaderine terk etmek zorunda kaldı. Yangın da çok şiddetli idi ve 36 saat sürdü. Kentin merkezinde Derviş Hanı, Küçük Vezir Han ve Büyük Vezir Han'ın bir kısmı ile hepsi kâgir olan 20 han daha yandı. Fransız, İngiliz, Napoli, Venedik, Ragusa Konsoloslulukları ile çok sayıda zengin Fransız ve Rum evleri de yandıktan sonra yangın Frenk Sokağı'nın yakınında durdu. Bu arada yangından kurtulabilen mallar genellikle olduğu gibi yağmaya maruz kaldı. Fransızlardan ölen olmadı. Ancak yangına koşan pek çok insan sarsıntı sonucu yıkıntılar altında kaldı."

Tüm bu felaketler yüzyıl sonuna kadar devam etmiş, kentte ticaret büyük ölçüde akamete uğramıştır. Ancak bundan önce yaşanan felaketlerde olduğu gibi kentin ticari yaşamı felaketler atlatıldıktan bir süre sonra yeniden canlanmış ve eskisinden daha da büyüyerek devam etmiştir.

Bize kentin 18. yüzyıl ikinci yarısındaki ticari durumunu aktaran önemli kaynaklardan biri de hiç kuşku yok ki Fransız araştırmacı Jaques Peuchet'in (1758-1830) dev çalışmasıdır. Peuchet, yüzyıl dönümünde yayınladığı (1802-1804) "Bibliothèque commerciale" adlı çalışmasıyla iktisat alanında öncü bir rol oynayarak ekonomi istatistiği çalışmalarında tarihteki yerini almıştır.

Yazının ikinci bölümünde Peuchet'nin ekonomi verilerinde yer alan İzmir'e dair ekonomi bilgilerine yer verilecektir.

Enver OLGUNSOY

SEYLAN TARÇINI

Tarçın çok sevdiğimiz bir baharat. O kadar ki kedilerimize, köpeklerimize bile bu ismi verebiliyoruz. Sevildiğinden daha fazla sağlığımıza yarar sağlıyor. Örneğin tarçın doğru ürün ve doğru kullanım sağlanırsa şeker ilaçlarından bile daha etkili olabiliyor. Ayrıca boza üzerinde, tarçınlı kekte, kurabiyede, sütlü tatlıların üzerinde damak çatlatan lezzetler sunuyor bizlere. Ancak sadece lezzet değil, sağlık da sunması için mutlaka doğru tarçın türünü kullanmamız lazım.

Çin'de, Seylan'da ve Güney Doğu Asya'da yetişiyor. Bunlardan Çin tarçını -ki Cassia deniyor- daha kalın bir kabuğa sahip ve daha az yararlı, ancak fiyatı ucuz. Bir çok baharatçı hangi tür tarçın sattığını dahi bilmiyor. Ya da doğru tür olan Seylan tarçınını toz haline getirip, ucuz Çin tarçını ile karıştırarak satıyor. Vatandaş da ucuz diye Çin tarçını tercih ediyor.

Seylan tarçını ince kabuklar halinde satılıyor. Bu tür tarçın almalı ve toz ederek bu tarçını kullanmalıyız. Cassia (Çin) tarçını türünde bir kan sulandırıcı olan coumarin daha fazla var ve bu tür tarçın fazla miktarda tüketilince zararlı. O güzel aromayı veren "ojenol" isimli madde Seylan tarçınında ideal oranda bulunuyor. Ama fiyatı da pahalı. Ambalajında hangi türden elde edildiği yazıyorsa "Cinnamomum Ceylanici" yazan doğru üründür. "Cinnamomum Cassia" ise yanlış ürün.

Bir de daha da yanlış ürün olan Saygon ya da Vietnam tarçını var ki o sağlığa zarar verebiliyor. "Cinnamomum Loureiri" ağacı kabuğu. Bundaki kumarin miktarı daha da fazla ve kan sulandırıcı ilaç kullanan hastalarda bu etkiyi katlayarak etki ettiği için kanama riskini arttırabiliyor. Bir kaşığı bile dikkatli kullanılmalı. Ayrıca bu madde karaciğeri de yorduğu için sıkıntılı.

Ayrım yapabilmeniz için tekrar yazıyorum. Bir defa toz tarçın tüketmeyeceğiz, zira ne tarçını olduğu belli olmuyordur. Kabuk tarçın alıp tüketeceğiz. Onun da ince tabakalar halinde olanını alacağız. İçi boş tüp gibi ve kalın tabakalı olmayacak.

Biraz da tarçın hakkında yapılan bilimsel çalışmalardan söz edelim: Ohio Northem Üniversitesi Raabe Eczacılık Fakültesi'nden biyokimyacı Amy Stockert'in, tarçının etkilerini ortaya çıkartmak için 2015 yılında yaptığı bir araştırma, her gün tarçın içerikli destekleyici haplar alan tip 2 şeker hastalarının kan şekerlerinde plasebo alanlara kıyasla çok daha belirgin bir düşüş sağlandığını ortaya koyuyordu.

Kırmızı şarapta bulunan, yaşlanmayı geciktirici ve kolesterolü düşürücü özelliklere sahip resveratrol adlı bir antioksidanın Sirt-1 genini devinime geçirdiği bilim çevrelerinde bilinen bir gerçek. Tarçının fenoller adıyla bilinen benzer birtakım bileşikler içermesinden yola çıkan Stockert, bunların da Sirt-1 moleküllerine benzer biçimde bağlanabileceklerini düşündü. Bu düşüncesini doğrulamak için yaptığı araştırmada tarçındaki fenollerin bu proteinle benzer ve kimi zaman çok daha güçlü etkileşimler kurduğuna tanık oldu. Bu da tarçının yalnızca kan şekerini düşürmekle kalmayıp çok daha başka yararları da olduğu anlamına geliyor. Stockert, "Tarçın, lipid metabolizmasından, hücre büyümesiyle ilgili değişikliklerden ve çeşitli genlerin ifadesinden sorumlu olan bir proteini etkiliyor" diyor.

Stockert'in daha önceki araştırmaları, günde 1 gram tarçın tüketen insanların kan şekeri düzeylerinde ilaçlardan sağlanması beklenen orana kıyasla çok daha fazla bir düşüş meydana geldiğini ortaya koyuyordu. Stockert ayrıca, pişirme sürecinde ya da çeşni katma amacıyla tüketilen çok daha düşük miktarlarda tarçın bile sağlığa yararlı etkiler yaratabileceğine inanıyor. Bunun yaşlanmayı geciktirici bir etki yaratması, antioksidan denetimi ve insan sağlığı açısından gerçekten önemli daha birçok yararlı etkilerle ilintili olması da olası. Üstelik tüm bu etkilerin yaratılması için günde 1 gram tarçın tüketmekte gerekmiyor. Daha az miktarı bile yararlı.

MET
GAYRİMENKUL

Muhittin Etçioğlu

A.O.S.B.'deki Danışmanınız

10030 Sk. E Blok No:103 (SGK Üstü)
A.O.S.B. Çiğli - İZMİR

www.metgayrimenkul.com

e-mail: ***info@metgayrimenkul.com***

Tel: ***0232 328 36 06***
Fax: 0232 328 36 04
Gsm: 0532 739 69 12
0532 267 37 55

CAN DİJİTAL BASKI MATBAA TASARIM 328 07 77

Pergamon Antik Kenti

Bergama ismi, antik Pergamon isminin değiştirilerek günümüze gelmiş hali olup, "korunaklı kale" anlamına gelir. "Kale Tepesi" olarak bilinen yerin en üst kısmına kurulan kent, yamaçlardan ovaya doğru genişlemiştir.

Helenistik Dönemin en görkemli yerleşim merkezlerinden biri olan Bergama'nın tarihi, M.Ö. 7. yüzyıla kadar gitmektedir. Kent M.Ö. 281-133 tarihleri arasında yaklaşık 150 yıl süren Pergamon Krallığı'nın başkenti olmuştur. Antik Pergamon kenti, Kale Tepesi'nde yapılan teraslamalar üzerine kurulmuş; tapınakları, sokakları, sosyal ve ticari meydanları ile Helenistik Dönemin en muhteşem şehir merkezlerinden olmuştur. Zeus Sunağı, Dionysos Tapınağı, Athena Tapınağı, Demeter Tapınağı, 200 bin rulo kitaptan oluşan ünlü Pergamon Kütüphanesi, tiyatro, gymnasion, kral sarayları, Traian Tapınağı, su yolları, çeşmeler, sarnıçlar ve arsenaller Kale Tepesi'nde inşa edilmiş dünyaca ünlü anıtlardır.

Bergama ismi, antik Pergamon isminin biraz değişerek günümüze gelmiş hâli olup "korunaklı kale" anlamına gelir. "Kale Tepesi" olarak bilinen yerin en üst kısmına kurulan kent, daha sonra yamaçlardan ovaya doğru genişlemiştir. Tepenin en yüksek noktasında yer alan ve kentin yönetim merkezini oluşturan Akropol, bütün görkemiyle kente gelen konuklarını ağırlamaktadır. Bugün teleferikle de çıkılabilen ve çıkarken muhteşem bir Bergama manzarası sunan Akropol, 330 metre yükseklikte dir. Bergama krallarının sarayları, tiyatro, kutsal alanlar, kütüphane, tapınaklar, agora, gymnasion, heroon ve diğer Roma Dönemi

kalıntıları hep bu görkemli tepe üzerindedir.

1878 yılında başlayan Bergama kazıları sırasında çıkarılan en önemli eser olan Zeus Sunağı, bugün ana vatanından binlerce kilometre uzakta, Berlin'deki Pergamon Müzesi'nde sergilenmektedir. Helenistik Dönem anıt mimarisinin ve heykeltıraşçılığının en güzel örneği olan ve Zeus'a adanan yapıt, 2. Eumenes zamanında, Galatlara karşı kazanılan zaferin anısına yapılmıştır. Temelin üzerindeki 130 m uzunluğunda, 2,30 m yüksekliğindeki kabartmalı frizde, Gigantlarla Olymposlu tanrıların savaşıyla ilgili sahneler betimlenmiştir.

Ören yerindeki en görkemli yapılardan bir diğeri, baş döndüren yüksekliğiyle Traian Tapınağı'dır. Tapınağın üç tarafı galerilerle çevrilidir.

Dünyanın en dik (yaklaşık 70 derece) tiyatrosu da yine Akropol'de yer almaktadır. 10 bin kişilik tiyatronun 80 sıralı seyir bölümünün en üst sırası ile orkestra arasında 36 metrelik bir kot farkı vardır.

Tiyatronun terasının üstündeki Athena Kutsal Alanı, bugün yalnızca temelleri kalan, Bergama'nın en eski tapınağıdır. Tapınak, kentin koruyucu tanrıçası Athena'ya adanmıştır.

Helenistik Dönem'de yaptırılan ve sahip olduğu 200 bin yazma eserle döneminin en büyük ikinci kütüphanesi olan Pergamon Kütüphanesi, kent Roma egemenliğine geçtiğinde Antonius tarafından Mısır Kraliçesi Kleopatra'ya armağan edilmiştir. Bergamalılar, kendi icatları olan parşömen kağıdından yapılmış kitaplarla, bu kütüphanede büyük bir kültür hazinesi yaratarak değerlerin gelecek kuşaklara aktarılmasını sağlamışlardır.

Akropol'de yer alan tapınaklara göre oldukça sade yapılar olan saraylar, depolar, son derece detaylı şekilde planlanmış su yolları ve yukarı agora da (pazaryeri) oldukça etkileyicidir.

Kale Tepesi'nin yamacında yer alan Demeter Kutsal Alanı, Hera Kutsal Alanı ve tiyatro terasının kuzey ucunda yer alan, İon tarzında tamamen mermerden inşa edilmiş Dionysos Tapınağı, baş döndüren yapılardır.

"Tarih Üç Boyutlu Canlanıyor" projesiyle, antik yapıların yanlarındaki panolara karekod sistemi yerleştirilmiştir. Böylece antik kenti gezmeye gelen ziyaretçiler, akıllı cihazlarına indirdikleri ücretsiz bir uygulamayla Kızıl Avlu'nun, Zeus Sunağı'nın, Athena Tapınağı'nın ve Zeus-Asklepios Tapınağı'nın 2 bin yıl önceki görüntülerini 360 derece sanal olarak izleme olanağına sahiptir.

Kaynak:www.visitizmir.org

İzmir'de bin 352 fabrikanın üretim faaliyetlerini yürüttüğü 8 Organize Sanayi Bölgesi olarak 81 bin kişiye istihdam yaratarak bölge ekonomisine katkı sağlıyor

Üretim kaleleri Organize Sanayi Bölgeleri, büyüyor

Doluluk oranlarını henüz tamamlamamış, 2018 yılı sonuna kadar istihdam yaratmayı müjdeleyen OSB'ler; sürdürülebilir büyüme yolunda yatırımcı firmalara fırsat sunuyor

İzmir'in Parlayan Yıldızları OSB'ler

Hazırlayan: Selda AK (1)

Organize Sanayi Bölgeleri, sanayinin uygun görülen alanlarda yapılanmasını sağlamak, kentleşmeyi yönlendirmek, çevre sorunlarını önlemek, bilgi ve bilişim teknolojilerinin yaranlanmak, [illegible] ve gelişmelerinin [illegible] yeniliğe yönelmesini [illegible] yeniliğe yönelmesini [illegible] bir yatırım ortamı sağlıyor. Sağlanan altyapıya yol, su, doğalgaz, elektrik, iletişim araçları, atık arıtma ve diğer hizmetlerin dâhil olduğu OSB'ler, yatırımcıların hazır [illegible] tesisleri [illegible] göre ikletlen esal ve hizmet üretim bölgeleridir. OSB'ler tüm sektörlerde üretim yapmaya elverişli güçlü altyapıları ve tahsis edilebilir uygun yatırım alanları vasıfları ile imalat yatırımcılarına eşsiz bir yatırım ortamı sağlıyor. Sağlanan altyapıya yol, su, doğalgaz, elektrik, iletişim araçları, atık arıtma ve diğer hizmetlerin dâhil olduğu OSB'ler, yatırımcıların hazır [illegible] tesisleri [illegible] Boca OSB, Menemen Plastik İhracat OSB, Torbalı OSB, Bağyurdu OSB, İTOB OSB, Aliağa Kimya İhracat ve Karma OSB, Ödemiş OSB, Bergama OSB, Pancar OSB, Kınık OSB. 13 OSB'den 12'si işletme aşamasında, üretim faaliyetlerini yürütüyor. Ödemiş OSB ise alt yapı, inşaat aşaması devam ediyor.

İzmir Atatürk OSB başta olmak üzere, Kemalpaşa OSB, Menemen OSB, Aliağa Kimya İhracat ve Karma [illegible] Torbalı OSB, ekonomisine katkı sağlayan 8 OSB yaklaşık olarak 81 bin kişiye istihdam sağlıyor. İzmir'deki OSB'ler içerisinde en fazla istihdama yaklaşık 40 bin kişiyle İzmir Atatürk OSB sağlarken, hemen yakalarken 28 bin istihdam rakamıyla Kemalpaşa OSB takip ederek istihdam hekometlerini oluşturuyor. Çeşitli sektörlerde uzmanlaşmış toplamda yaklaşık 40 Milyon m2'lik geniş alana sahip Organize Sanayi Bölgeleri ile İzmir her sektöreden yatırımcıya yatırım imkânı sağlamaya devam ediyor. 2018 yılı sonuna kadar birlere istihdam sağlayacak, boş parsellerin yer aldığı OSB'ler katılımcı firma sayısının artmasıyla katma değerli üretim gerçekleştirerek bölgenin yıldızı olmayı hedefliyor.

İstihdamı, dış ticareti, yenilikçi ürünleri ile ülke ekonomisinde ve global pazarda söz sahibi sanayi kuruluşlarını bünyesinde barındıran ve dünya markalarının merkezi olma yolunda ilerleyen OSB'lerin İzmir ekonomisi için ayrı bir yeri vardır. Birçoğunun Ege Bölgesi Sanayi Odası öncülüğünde kurulduğu, tekstil, gıda, makine, çimento, kağıt, otomotiv, kimya, tıbbi, ütülü, ağaç gibi sektörlerin yer aldığı bölgemize büyük katkı sağlayan organize sanayi bölgeleri, sürdürülebilir büyüme için yatırımcılarına bekliyor.

OSB'ler planlı sanayileşmenin, çevreye duyarlı üretimin, kayıt dışılığı önlemesinin çocuk işçi çalıştırmanın önüne geçmesinin yanı sıra ürettiklerinin çok güçlü, teknolojiye sahip bu sanayi ürünlerinde açılan özel meslekli ve teknik eğitim okullarında eğitim-öğretim desteği kapsamında sanayiinin ihtiyaç duyduğu nitelikli insan gücünün yetiştirilmesi açısından önem taşıyor.

Ekonomi gazetecileriyle ünlü
TİCARET
Günlük Ekonomi Ticaret Gazete

Atatürk OSB'de 40 bin istihdam, yüzde 100 doluluk

İzmirli ihracatçı istedi, Türk Eximbank faiz swapı işlemlerine başlıyor

Türk ihracatçılarını kur riskine karşı korumak için döviz kuru opsiyon ve forward işlemleri hizmeti sunan Türk Eximbank, bu defa ihracatçılarımızı faiz riskine karşı korumak için ABD Doları, Euro ve yoğun işlem gören diğer para birimlerinde değişken-sabit faiz swapı işlemi hizmeti de sunmaya başlıyor.

Türk Eximbank Genel Müdürü Adnan Yıldırım'ın, Ege İhracatçı Birlikleri Koordinatör Başkanı Jak Eskinazi ile birlikte, 2 Temmuz 2018 Pazartesi günü İzmir Atatürk Organize Sanayi Bölgesi'ni ziyaretinde İzmirli ihracatçıların talep ettiği faiz swapı işlemleri, 9 Temmuz 2018 Pazartesi günü start alacak.

Türk Eximbank Genel Müdürü Adnan Yıldırım, Türk Eximbank'ın ihracatçılarımızın talep ve ihtiyaçları doğrultusunda, faiz ve kur riskini yönetmesine yardımcı olmak amacıyla, ürün yelpazesini genişletmeye ve alternatif sunmaya devam edeceğini açıkladı.

İhracatçı Birlikleri Koordinatörü Jak Eskiniza, Türk Eximbank Genel Müdürü Adnan Yıldırım'dan [illegible]tikleri, Türk ihracatçısını faiz [illegible]karşı koruyacak faiz swapı işlemleri Türk Eximbank'ın aldığı hızlı aksiyon nedeniyle Ekonomi Bakanı Nihat Zeybekci ve Türk Eximbank Genel Müdürü Adnan Yıldırım'a teşekkür ettiklerini kaydetti.

Değişken faizli borçları sabit faize dönüştürme fırsatı doğdu

Özellikle Euro cinsinden faiz oranlarının tarihi düşük seviyelerde olduğuna işaret eden Eskinazi, "Bu seviyelerden uzun vadeli değişken faizli borçlarını sabit faize dönüştürmeyi düşünen ihracatçılar açısından konjonktür son derece uygun. İhracatçılarımızın bu hizmetten yararlanmaları menfaatine olacaktır" diye konuştu.

Söz konusu hizmetten yararlanmak için ihracatçı firmanın Türk Eximbank'ta firma bilgilerinin kayıtlı olması, türev işlem limitinin tahsis edilmesi ve gerekli teminatların Bankaya verilmiş olması gerekiyor.

Türk Eximbank faiz swapı işlemlerini rekabetçi fiyatlarla yapacak olup, faiz swapı işlemlerinden teminat haricinde hiç bir komisyon ve masraf talep etmeyecek. Türk Eximbank faiz swapı işlemlerine 9 Temmuz 2018 tarihinde başlayacak. Tanıtıcı temel bilgiler Türk Eximbank internet sitesinde (http://www.eximbank.gov.tr/TR,776/hazine-ve-finansman.html) ilan edilecek.

(Ege Basın Grubu)

MECLİS EBSO HABER

Hilmi Uğurtas
YEKDEM sanayicinin enerji maliyetini artırdı

Ahmet Taşpınar
Altay'ın desteğe ihtiyacı var

HAZİRAN 2018 49

Kira öder gibi fabrika için

Sanayinin TOKİ'si bekleniyor

Hükümetin sanayiye destek olması için oluşturduğu SAGYAŞ ile sanayicinin 'kira öder gibi fabrika sahibi olması' planladığını belirten sektör temsilcileri, SAGYAŞ'ın bir an önce süreçe bağlamasını istiyerek, durumun ülke sanayisinin gelişimine vereceği desteğe de dikkat çekti

Dev bütçe bekleniyor

İlk talibi benim

Yönetmelikler çıkmadı

Bir an önce gerçekleştirilmeli

Sanayicinin işi kolaylaş

EN ÖZEL LİSEYE BU YIL DA İLGİ BÜYÜK

Özel okul fiyatlarının oldukça yükseldiği bir dönemde yüzde yüz burslu olarak eğitim veren Özel İzmir AOSB Nedim Uysal Mesleki ve Teknik Anadolu Lisesi, bu yıl da büyük ilgi görüyor

İŞBİRLİKLERİ ARTIYOR

Vizyoner fikirleri, iz bırakan uygulamaları ile Ege Üniversitesinde değişimin öncüsü olan Prof.Dr. Budak, 1 ay içerinde 20'nin üzerinde organize sanayi bölgesi, sivil toplum kuruluşu ve meslek odasını ziyaret etti

İzmirli ihracatçı istedi 'faiz swapı' başlıyor

Türk Eximbank Genel Müdürü Yıldırım'ın,İzmir Atatürk Organize Sanayi Bölgesi'ni ziyaretinde İzmirli ihracatçıların talep ettiği faiz swapı işlemleri, 9 Temmuz 2018 Pazartesi günü start alacak

Bu lisedekilerin tamamı burslu

ÖZEL okul fiyatlarının oldukça yükseldiği bir dönemde yüzde yüz burslu olarak eğitim veren Özel İzmir Atatürk Organize Sanayi Bölgesi Nedim Uysal Mesleki ve Teknik Anadolu Lisesi, bu yıl da büyük ilgi görüyor.

Mehmet Akif Çakmak (4'TE)

basında İAOSB firmaları

İzmir'de Bosna Hersek Müzesi

İzmirli işadamı ve Bosna Hersek Fahri Konsolosu Kemal Baysak, Çiğli'de 'Bosna Hersek Müzesi' kurdu. Amaç iki ülke arasındaki bağları güçlendirmek ve Srebrenica katliamını unutturmamak...

Bosna Hersek Fahri Başkonsolosu, İzmir ve Bosna gönüllüsü iş adamı ve Karşıyaka Belediyesi eski başkanı Kemal Baysak, Atatürk Organize Sanayi Bölgesi'nde bulunan konsoloslık merkezinde açtığı Bosna Hersek Müzesi ile hem iki ülke arasındaki sıkı bağların korunmasına katkı sağlıyor hem de 1992 yılında Boşnaklara yönelik başlatılan sistemli soy- ...rak insan- ...ması için ...ediyor.

Kemal Baysak

KARŞIYAKA'YA YE... ESTİLER

Kemal Baysak, ... 78 yıl önceki Osm... tının ardından, ... başlayan ilk cö... Karşıyaka'ya yerle... dan geçen u... ata topraklı... bir zaman ... ti. Yugosl...

...ardından Boşnak topluluğuna yönelik Sırp ve Hırvat'ların ağır silahlarla soykırımı başlamasının ardından topyekün Bosna Hersek'e yardım için mücadeleye başladıklarının altını çizen Baysak, "Hem devletimiz hem Boşnak dernekleri ve bizim sivil toplum kuruluşlarımız büyük desteği oldu soydaşlarımıza; onları aktardık. Batı dünyası Avrupa ve ABD silah ambargosunu sadece Müslüman Boşnakların uygulak, Hırvat ve Sırplar ise tank, top, uçak ve tüm ağır silahlarla soykırım ...dar. Bu insanlık vaca una- ...dı.

...mın boyutları, vahşetli hala yaşayanlarını ve tank olanların kanını hala dondurabiliyor. Srebrenica katliamı Bosna'da soykırım ve vahşi katkamlardan biridir. Bosna katliamı olarak da anılan soykırımda, 8 binden fazla Müslüman Boşnak kadın, çocuk, yaşlı, genç, erkek desecek, yaşlı, genç, erkek demeden Sırplar tarafından katlıam ve öldürülmüştür" dedi. Baysak "BM yönetiminde Hollanda askerine korunma amacı verilen Srebrenica, Sırp katilleri, soykırımcılara teslim edildi. Soykırımı, katlıama göz yumdular. Hala daha soykırım diyemiyorlar. Her yıl torbalardaki ...ler DNA testleri yapı- ...ara şehitler ...

BİNLERCE ESER

Konsoloslık binasında bulunan binlerce eser ve hediyenin olanda Bosna Hersek'te yaşanan katlıamlara dikkat çekmesi ve iki kültür arasında bağların güçlenmesine hizmet etmesini vurgulayan Baysak, "1992 yılından itibaren biriktirmeye başladım. Bosna Hersek'te bizim aramızdaki hediyeler ...ler böyle bir müze olunca ...neden oldu. Resimler, heykeller, ilamalar, kitaplar. Her ...Bosna Hersek ve Türkiye ...ndaki bağı korumak için ...de çalışmaya devam deyiz. Durmak yok "diye konu...

Yeni Asır

Norm Holding'den sünnet şöleni

Bağlantı elemanları sektöründe Türkiye'nin en büyüğü olan Norm Holding, düzenlediği geleneksel sünnet şöleni ile çalışanlarını bir araya getirdi. İzmir Atatürk Organize Sanayi Bölgesi ve Salihli Organize San... ...tesislerinde gönüllü çalışanların çocuklarının sünnet edildiği tören, Norm Holding Onursal Başkanı Nedim Uysal ve Norm Holding Yönetim Kurulu Başkanı Fatih Uysal'ın katılımıyla gerçekleştirildi. Norm Holding'e bağlı şirketlerde çalışanların 21 çocuğu sünnet edilirken, yapılan bu yıl onbeşincisi yapılan etkinliğe çocukların aileleri ve M...

Haber ekspres

"Talpa markasıyla büyük ebatlı makineler üreteceğiz"

Talpa markasıyla yer altı madenlerinde kullanılan iş makinelerini üreten Ersencer, bu yıl mevcut ürünlerinden daha büyük ebatlarda makinelerin üretimine de başlayacak.

Ersencer'in 1993 yılında iş makineleri sektörüne yedek parça üreten firma olarak kurulduğunu hatırlatan Ersencer Yönetim Kurulu Üyesi Leman Sezginsoy, "İzmir Atatürk OSB'de 5 bin metrekare büyüklüğündeki tesisimizde faaliyet gösteriyoruz. Üç ayrı ana faaliyet kolumuz var. Bunlardan ilki ithal ekipmana yönelik yedek parça temin ve servisi. Bu iş kolunda temsilciliklerimiz de mevcut. Bunun yanı sıra Talpa markasıyla iş makineleri de üretiyoruz. Ayrıca, şavünma sanayiine yönelik mühendislik ve tasarım hizmetleri de veriyoruz" diye konuştu.

Kuruluştan bu yana iş makineleri sektörüne yönelik çalıştıklarını vurgulan Leman Sezginsoy, "1990'lı yılların başından bu yana maden ve liman makinelerine aktarma organı sağlayan Dana Spicer Clark Hurth firmasının Türkiye distribütörü ve servis merkeziyiz. 2017 yılında küresel ölçekte önde gelen ...ticilerinden Axletech ve Kess...rkalarının da temsilciliğini al...012 yılı başından bu yana ise kendi ...mız Talpa serisi yeraltı maden iş ...nelerini üretiyoruz" dedi.

...017'nin başından bu yana ...pazarda da büyüyoruz"

...aden grubundaki ürün ve hizmetle...ni iki grupta topladıklarını söyleyen Leman Sezginsoy, "Servis grubumuz, firmaların halihazırda kullandığı ithal makinelere yönelik servis ve parça tedariki ile ilgileniyor. Talpa grubunda ise komple makine üretimi ve satışı yapıyoruz. Talpa iş makineleri serisinde çeşitli ebatlarda yükleyici ve kamyonlar bulunuyor. Çeşitli galeri kesitlerine uygun farklı ebat ve kova seçen... ile farklı büyüklükte ... üretiyoruz. ...

devreye girdi" diye konuştu.

Bugün itibarıyla Talpa markası altında yükleyici grubunda iki ebatta, kamyon grubunda ise tek ebatta standart üretim yaptıklarını aktaran Leman Sezginsoy, "Devam eden Ar-Ge ve prototip çalışmalarımız sonucunda bu yıl sonu daha büyük ebatlarda makineler de üretmeye başlayacağız. Bu doğrultuda yeraltı işletmelerinin yükleme ve taşıma amaçlı tüm ihtiyaçlarını karşılayabilecek konuma geleceğiz" dedi. Bugün yurt genelinde birçok maden şirketinde Talpa marka makinelerin çalıştığını vurgulayan Sezginsoy, "2017 yılı başından bu yana dış pazarda da büyümeye başladık. Bu yıl da firmamız açısından verimli geçiyor" dedi.

Öte yandan yatırımlarında Ar-Ge'nin öne çıktığını ifade eden Sezginsoy, "Yeni ürün ve mevcut ürünlerde geliştirme amacıyla yürüttüğümüz birçok Ar-Ge projemiz bulunuyor. Talpa serisi iş makinelerinin üretimi konusunda ise yatırımlarımızın kayda değer bölümünü 2015 yılında tamamlamıştık. Yeni dönemde de Ar-Ge yatırımlarımız devam edecek. Talpa serisini tamamlayıcı diğer ürünlerde büyüteceğiz" açıklamasını y... ...gelen talepler doğr... ...ıçe kapasiteli s... ...sunda yatırım ...yen Sezginsoy, "Ye...den 2018 Fuarı'n... ...sayı hedefliyoruz"

İzmir

DÜNYA

DOSYA / YAĞLAR

Felda Iffco doğru ürün ve stratejiler pazardaki yerini koruyor

Felda Iffco Gıda San. ve Tic. A.Ş. 2009 yılında yeni Atatürk Organize Sanayi Bölgesi'nde, Felda Iffco Gıda Sanayi ve Ticaret A.Ş. olarak kurulmuş. Bugün 58 bin 300 m²'lik yeni bir yılında faaliyet gösteren firmanın, İzmir'de kurulu olanlar mesnet yatırımı İstanbul'da da bir satış ofisi bulunuyor. Değişik bitkisel yağların rafinasyonundan yüksekteknoloji ürünlerinin paketlenmesine kadar tüm süreçler firmasında kurulmuştur. Firmanın türkiyeye dünya kalitesinde ürünler sunmak olduğunu belirten FELDA IFFCO Türkiye Genel Müdürü Ersin Dönmez, "Üretim yapılan rafine edilmiş ürünler endüstriyel müşterilere, KOBİ sektörüne, yani iç ve yurt dışı perakende kanallarına ürünler. Yaptığımız yatırımlar, Ar-Ge çalışmaları, yüksek kalite ve iler teknoloji yatırımıyla sektörün öncü firmalarındayız" diyor.

"Geniş portföyümüz sektördeki en büyük farkımız"

Felda Iffco Türkiye olarak 4 ayrı kanalda 4 ayrı markadan faliyetlerimiz bulunmaktadır. Dönmez, ürünler hakkında kısaca şu bilgileri veriyor: "Alfa yemeklik yağlar ve EDT kanalındaki markamız, Rica endüstriyel kanalda Genel Müdürlüğü markamız, Tatlar Anavat markamız ve yemekte sektöründe ise Sunny markamız bulunuyor. Pazarlık ve EDT kanalında Alfa markamızda oldukça geniş bir portfoyo sağlıyoruz. EDT kanalında profesyonellere yönelik margarin, katı ve sıvı yağlar kısmında ben bir portfoyo sahibiz. Yemeklik margarinlerimiz Alfa Chef ve Alfa Chef extra katı aromatleriyle gıdacılara ürün ...ıyor. Alfa Chef 2,5 kg'lık ürün ambalajıyla profesyonellere kullanım kolaylığı sağlayan bir ürün. Alfa Chef ve 10 kg'lık büyük kalıplar ...ıyor. Alfa Kısmına, aynı şekilde profesyonellere yönelik yemek ...ıyor ve katı yağlarımız ile çok ...ürünlerimizden bir diğer ürünümüz de Alfa ...

"Son teknoloji ile üretim yapan tek yağ firmasıyız"

...ürünlerimizi gerekliliği ve gönüllüsü olmak üzere 2 ana kanal altında toplandığını belirten Dönmez, üretim süreçleri ile ilgili olarak şu bilgileri aktarıyor: "Her türlü ve her boyutundaki ürünü yapabilme kapasitesine sahibiz. Üretime 2010 yılında İlk olarak yemeklik bitkisel yağ/margarinde başlamıştık, yani bir yağ ve margarin yatırımıyla devreye girmiş ile 2012'de yeni yatırımlarımızla ürünlerimiz ...teknolojiye sahip yeni bir rafineri, katıyağımızı ve margarinlerimizin margarin üretim ve dolum hatlarını da ilave etti ve üretim kapasitesini 3 katına çıkardık."

"En büyük hedefimiz sektörde değer yaratan bir marka olmayı sürdürmek"

...ürünlerimizi gerekliliği ve gönüllüsü olmak üzere 2 ana kanal altında toplandığını belirten Dönmez, gelecağı çizerek ilerlerken ise şöyle anlatıyor: "Bu ürünler endüstriyel müşterilerimize özel geliştirilen ürünler ve profesyonel markalar ve perakende ürünleri başlıyor. Endüstriyel kısımda Rica markası ile müşterilerimizin ihtiyaçlarına Ar-Ge çalışmaları ile geliştirdiğimiz ürünlerle hem ar-ge ürünleri kanalımızda ...ıyor. Alfa markası ise kısa zamanda elde ettiği büyük başarılarla sektörün büyük oyuncularını arasında ...ulaşmamız marka olarak yeni sağlıklı ...ürünlerimiz ve çalışmalarımız sonucunda yeni ürün fikirleri üzerine çalışmalar yapmaya ve sektöre daha farklı ...ürünler sunmaya devam edecek."

NORM HOLDING

ABD'de lojistik üssü kurmaya hazırlanıyor

Dünya otomotiv devlerine bağlantı elemanları üretiyor, 50 ülkeye ihracat gerçekleştiriyor. Son yıllarda atılımlarını hızlandıran Norm Civata, önümüzdeki dönemde ABD'deki müşterilerine daha hızlı hizmet vermek için bu ülkede lojistik üs kurmayı hedefliyor.

RADARINDA AMERİKA VE RUSYA VAR

2018'DE YÜZDE 20 BÜYÜME

güncel haberler

Uçaklarda sıvı kısıtlaması son mu buluyor?

Yolcuların uçaklara yanlarında 100 mililitreden fazla sıvıyla binmesini yasaklayan uygulama, yeni bir x-ray cihazıyla sonlanabilir. İngiltere'nin başkenti Londra'daki Heathrow Havalimanı'nda denenecek teknoloji, 3 boyutlu x-ray görüntüsü sağlıyor.

Güvenlik görevlileri bu sayede eşyaları kabin valizlerinden çıkarmadan kontrol edebiliyor, patlayıcıları da tespit edebiliyor. Dünya çapında uçuşlarda sıvı yasağı uygulaması, 2006 yılında İngiliz polisinin ortaya çıkardığı "bir terör saldırısı planının" ardından alınmıştı.

İngiltere Ulaştırma Bakanlığı, Heathrow'daki "az sayıda denemenin" 6-12 ay arasında bir süre devam etmesinin beklendiğini açıkladı.

Bir bakanlık sözcüsü, "İngiltere dünyada en katı kurallar uygulayan ülkelerden biri ve yolculara daha iyi bir uçuş deneyimi yaşatmak için yeni teknolojileri kullanma konusunda da liderlik ediyoruz" dedi ve ekledi:

"Eğer deneme başarılı olursa gelecekte yolcuların eşyalarını kabin valizlerinden çıkartmasına gerek olmayacak. Son teknolojinin nimetlerinden yararlanmak için uluslararası mevkidaşlarımızla işbirliği yapmaya devam ediyoruz."

Bilgisayarlı tomografi teknolojisi daha önce de Amsterdam ve New Yok'taki havalimanlarında da denenmişti. AB'nin yürütme organı olan Avrupa Komisyonu, kıta çapındaki kısıtlamaların gelişen teknoloji ile önlenebileceğini umduğunu 5 yıl önce açıklamıştı.

Kurallar değişmedi

Mevcut kurallara göre yolcular 100 mililitreyi geçmeyen sıvıları şeffaf ve kilitlenebilir poşetler içinde taşımak zorunda. Bu sıvıların güvenlik kontrolünden geçerken kabin valizinden çıkarılması gerekiyor.

Kurallar, küçük sıvı şişelerine saklanan likit patlayıcılarla uçakların havada düşürülebileceği endişesinin ardından getirilmişti.

Dünya çapında, yolculara sadece kabin valizi hakkı tanıyan düşük fiyatlı havayolu şirketlerinin arttığı bir dönemde gelen bu uygulama, uzun güvenlik kuyruklarına yol açıyor.

İngiltere Ulaştırma Bakanlığı yetkilileri ise eski kuralların halen yürürlükte olduğunu, yeni teknolojinin sadece deneme aşamasında olduğunu vurguluyor.

Kaynak: www.bbc.com

Benzersiz canavar...

Burdur'un Gölhisar ilçesinde Kibyra Antik Kenti'ndeki 3 bin 600 kişilik odeonun orkestra bölümünü süsleyen yaklaşık 2000 yıllık dişi canavar figürü Medusa Mozaiği ziyarete açıldı.

M.S. 1. yüzyılın ilk evrelerine dayanan, mitolojide "Gözlerine bakan kötü niyetli kişileri taşa çevirdiğine" inanılan "yılan saçlı, keskin dişli, dişi canavar" olarak bilinen Medusa'yı tasvir eden "Opus Sectile" tekniği ile renkli mermerlerden inşa edilen mozaiğin dünyada benzeri bulunmuyor.

2000 yıllık ihtişam

Antik dönemde konser alanı, meclis, mahkeme ve üzeri kapalı tiyatro görevi yapan Kibyra Odeonu'nun ortasını süsleyen Medusa Mozaiği, 2000 yıllık ihtişamıyla ziyaretçileri büyülüyor.

Hava şartlarından zarar görmemesi için yılın 10 ayı üzeri uzman restoratörler tarafından 5 farklı katmanla kapatılan, Burdur kent merkezine 108 kilometre uzaklıkta bulunan Kibyra Antik Kenti'ndeki Medusa Mozaiği, Ağustos ayının sonuna kadar ziyaret edilebilecek.

Kibyra Antik Kenti Kazı Başkanı ve Mehmet Akif Ersoy Üniversitesi (MAKÜ) Arkeoloji Bölümü Dr. Öğretim Üyesi Şükrü Özüdoğru, Medusa'nın bulunduğu yapı odeonda 2009 yılında kazı çalışmalarının başladığını, 2012 yılında yapının kazısının tamamlandığını belirtti.

Odeon yapısının restorasyon ve koruma projesinin Kültür ve Turizm Bakanlığınca hazırlandığını ifade eden Özüdoğru, "Bu yapının ortaya çıkmasıyla Kibyra ünlendi çünkü odeon gibi yapılar genellikle büyük antik kentlerde Efes, Miletos veya Atina gibi ünlü antik kentlerde olmasına rağmen Kibyra Odeonu Türkiye'de orijinalinde üzeri çatıyla kapatılmış en büyük antik yapı konumunda" dedi.

Türkiye'de en iyi korunmuş antik yapılardan biri

Özüdoğru, 3 bin 600 kişilik odeon yapısının ortasını, renkli ince plak mermerlerden yapılmış Medusa Mozaiği'nin süslediğini vurgulayarak, "Bu mozaik kendi türünde yapım tekniği ile dünyada tek. Başka bir benzeri ne İtalya'da ne Yunanistan'da ne de antik Mezopotamya'yı kapsayan başka bir ülkede bulundu. Sadece Anadolu'da Kibyra'da biliniyor bu mozaik" bilgisini aktardı.

Medusa Mozaiği'nin M.S. 1. yüzyılın ilk evrelerinden itibaren odeonun ortasını süslediğini vurgulayan Özüdoğru, 2012 yılında Batı Akdeniz Kalkınma Ajansı'nın proje desteği ile restorasyonunun yapıldığını, sadece yüzde beşlik kısmının tümleme geriye kalanının orijinal olduğunu söyledi.

Özüdoğru, mozaiğin bulunduğu yapının, antik dönemde yangın ve deprem felaketleri geçirdiğini dile getirerek, bunlara rağmen mevcut yapısı ile Türkiye'de en iyi korunmuş antik yapılardan biri olduğuna işaret etti.

Benzersiz bir mozaik

Kibyra Odeonu'ndaki Medusa'nın "Opus Sectile" tekniği ile ince mermer plakalarla yapılmış benzersiz bir mozaik döşemesi olduğunu anlatan Özüdoğru, ziyaretçi sayısının son yıllarda arttığını kaydetti. Özüdoğru, Medusa'nın bulunduğu odeon yapısının önünde iki duvarla sınırlanmış, tabanı 540 metrekarelik bir başka mozaik cadde de olduğunu söyledi.

İAOSB VAKFI

İZMİR ATATÜRK ORGANİZE SANAYİ BÖLGESİ

Sanayici ve İşadamları Sağlık ve Eğitim Vakfı

BİR ADIM DAHA İLERİYE HEP BİRLİKTE

Sizleri Vakfımıza Davet Ediyoruz...

Bilgi ve Katılım: Hüseyin DOĞAN Tel: 0232 376 71 76 / 226 www.iaosb.org.tr hdogan@iaosb.org.tr

DOĞRU HAMLELERİN PUSULASI

Sanayinin gelişiminde
kuruluşundan bugüne
doğru Bölgeyiz...

M.Kemal Atatürk Blv. No:42 35620 Çiğli/İzmir
T. (0232) 376 71 76 - F. (0232) 376 71 00
iaosb@iaosb.org.tr • www.iaosb.org.tr

İZMİR ATATÜRK
ORGANİZE SANAYİ BÖLGESİ